

広
報

美小足

Since
1952

びほろ

Instagram



北中
卒業式

ストーリーズ kosse_tu_darufuwatowa... pikarika... mother_yu... cool_hit... TN_ARI BSK_TAK



2023



いいね! : syoji_T、mototugu_M、他60 M人
e_kitatyu 卒業おめでとう! 続きを読む
100の歴史 次の世代へ #北中卒業式

4

No.1224

Photo: 北中学校卒業式



町制施行100周年 特集

100の歴史 次への世代へ

美幌町は、大正12年4月1日の町制施行後、令和5年4月1日に町制施行100周年を迎えます。

町制施行100周年という大きな節目を町民全体で祝うとともに、美幌町の歴史を振り返り、先人達の功績に感謝し、そして、その思いを未来の「びほろ」を築いていく次世代に繋げていきます。





中川 澄子さん

大正12年5月4日生まれ

今でも新聞は隅々まで
チェックしています

100歳になった美幌町。
同じ月日を歩んだ方たちに
インタビューをしました。

子どもの頃の思い出は？

小学生の頃、遠足で美幌峠まで行ったことがあります。上美幌小学校から山を越えて行きました。が、今考えるとあの頃の子どもはよく歩いたなと思います。

心に残っていることは？

昔は美幌から津別の相生の間に線路が走っていました。今の上美幌に有人駅があり、若い頃町に用事があるときはよく汽車を使ったものです。妊娠中の検診も汽車で行っていました。臨月を迎え検診に行ったのですが、まだ生まれなると言われたので家に帰ろうと汽車に乗りました。しかし、駅に着く頃には歩くのもままならず、家の手前が実家だったものでそこになんとかたどり着き、実姉に取り上げてもらったことがあります。

毎日の日課を教えてください

新聞を毎日隅々まで読んでいます。元々本を読むのが好きで、今は本を読んでいませんが、新聞だけは欠かさず読んでいます。

今、楽しみにしていることは？

孫やひ孫に会うのが楽しみです。



小上 ツルさん

大正12年1月24日生まれ

世界最高齢を目指して
と云われています

美幌町はどんな町ですか？

とーっても良い町。一番良い。もう他の所へは行けません(笑)。

長生きのコツはありますか？

規則正しい生活をする事です。かね。決まった時間にご飯を食べ、暴飲暴食はせず、お酒も飲んでいません。あとは、日々に感謝し

て気楽に過ごしています。そのおかげか、かかりつけの病院はありますが、薬はほとんど飲んでいません。調子が悪くなったら、すぐに病院に行つて見てもらうことが大切だと思います。

毎日の日課を教えてください

朝起きて口をゆすいでから、コップ一杯の水を飲みます。その後はゴミの分別をします。分別は私の役割で、今までゴミの収集で残されたことはありません。

98歳までは、毎日庭の草取りを日課にしていたのですが、もし転倒して周りに迷惑をかけてはいけないと思ひ、草取りはお休みすることにして、編み物や繕い物をして過ごしています。

今、楽しみにしていることは？

毎日のごはんが楽しみです。健康で生きていられることが嬉しい。孫たちからは、100歳まで元気に生きてねと言われていましたが、100歳を迎えて、今度は世界最高齢を目指してねと言われてます。

次の世代へ向けて一言

会う人みんなに言っているのだけれど、「私に負けちゃ絶対ダメだよ」。

あこのころの 美幌



美幌の在りし日の姿を、
懐かしい写真で振り返ります。

美幌町空撮 (S58)



令和 3 年撮影



昭和 42 年撮影



大正 12 年撮影

役場庁舎は、昭和 22 年に今の場所に移転しました。

美幌町 100 年のあゆみ

大正 12 年	4 月 1 日町制施行。人口 1 万 1 000 人
昭和 9 年	美幌峠を含む阿寒一帯が国立公園に指定を受ける
昭和 12 年	美幌 50 周年記念祭挙行。美幌町史発行
昭和 21 年	女満別村（現大空町）高野地区を編入
昭和 22 年	役場庁舎が現敷地に移転
昭和 24 年	消防本部及び消防署開設。国民健康保険病院設立
昭和 26 年	自衛隊（旧警察予備隊）駐屯
昭和 27 年	美幌商工会議所設立。美幌図書館開館。広報ひろ発刊
昭和 28 年	町制施行 30 周年記念事業実施。美幌町町歌制定
昭和 33 年	全町に納税組合設立。陸上自衛隊施設移駐
昭和 35 年	美幌町役場旧庁舎落成
昭和 37 年	全国優良町村及び優良議会受賞
昭和 40 年	運動公園に野球場、プール完成。美幌ユースホステル落成
昭和 42 年	開基 80 周年記念事業実施。美幌町民憲章、町旗制定
昭和 43 年	美幌都市計画用途地域指定
昭和 45 年	美幌温水溜池設置
昭和 46 年	スポーツセンター完成
昭和 51 年	特別養護老人ホーム緑の苑オープン。網走川河畔公園完成
昭和 52 年	開基 90 周年記念事業実施。柏ヶ丘公園にタイムカプセル埋立
昭和 53 年	美幌高校普通科分離開校
昭和 54 年	図書館新築
昭和 55 年	第 1 回びほろ観光牛肉まつり開催（後に観光牛まつりに改称）
昭和 58 年	河畔野球場・野球場造成
昭和 62 年	開基 100 周年記念事業実施。第 1 回ビホロ 100 km バイアスロン（後にデュアスロンに改称）大会開催。美幌博物館・農業館完成オープン
昭和 63 年	美幌コンピューター専門学校落成開校
平成 2 年	みどりの村森林公園オープン。円館金さんが小惑星を発見し「美幌」と命名



びほろ 100km デュアスロン大会 (S62)

開基 100 周年を記念して開催。当時は美幌峠からのスタートでした。



びほろ観光和牛まつり (S55)

昭和 55 年から続いている観光和牛まつり。網走川からの溪流川下りも行われていました。



町制施行 30 周年記念旗行列 (S28)

昭和 28 年 9 月に記念行事が行われ、駅前記念アーチが設置されました。



スカイダイビング大会 (H1)

昭和 60 年代はスカイスポーツがブームとなり、多くの愛好者が訪れました。



ニュージーランド訪問 (H26)

ニュージーランド ケンブリッジとの友好姉妹都市提携は、平成 9 年に締結しました。



美幌ふるさと祭り (H4)

暴力団を排除した町民手作り出店は、平成 4 年からスタートしました。



相生線サヨナラ列車運行 (S60)

昭和 60 年 3 月 31 日に運行。当日は 7 両編成の客車が超満員となりました。



びほろ冬まつり (S54)

昭和 41 年に開催するも雪が足りなく 1 回で終了。昭和 50 年に復活しました。



美幌峠まつり (S54)

観光客の交通安全と美幌峠観光の発展を願って毎年 5 月に開催されています。

令和 3 年	令和 2 年	平成 30 年	平成 29 年	平成 27 年	平成 25 年	平成 24 年	平成 23 年	平成 20 年	平成 19 年	平成 17 年	平成 16 年	平成 14 年	平成 13 年	平成 12 年	平成 11 年	平成 10 年	平成 9 年	平成 8 年	平成 4 年	平成 3 年	
美幌町役場新庁舎供用開始。北海道内初の ZEB 庁舎が誕生	サニースターオープン	美幌町民会館改築オープン	美幌 130 年祭挙行	美幌 100 周年。第 1 回びほろ夏まつり開催	美幌 100 周年。第 1 回びほろ夏まつり開催	美幌町民会館 (びほーる) オープン	美幌町自治基本条例施行	公式訪問団が友好姉妹都市のニュージーランド・ケンブリッジを訪問	美幌 120 年祭挙行	間開通。ごみ有料化と戸別収集開始。FSC・森林認証を取得	国道 39 号美幌バイパス・美幌 IC・女満別空港 IC	美幌峠レストハウス (道の駅「ぐるっとパノラマ美幌峠」) オープン	マナビティセンターオープン。ターミナル物産館	町立国民健康保険病院改築オープン。美幌みらい農業センター設置。国道 39 号美幌バイパス・美幌高野交差点 (現・美幌高野 IC)・美幌 IC 間開通	柏ヶ丘公園野球場改築オープン	駅前バスターミナルオープン	美幌 110 年記念式典、110 年祭挙行。ニュージーランド・ワイパ地区ケンブリッジと友好姉妹都市調印	美幌 110 年記念式典、110 年祭挙行。ニュージーランド・ワイパ地区ケンブリッジと友好姉妹都市調印	網走川多目的河畔公園滑走路完成。峠の湯びほろオープン	道道北見美幌線美幌トンネル開通。みどりの村ジャンボすべり台完成。美幌ふるさと祭り開始	グリーンビレッジ美幌オープン。連続テレビ小説「君の名は」ロケ



これからの 美幌

私たちは、町民憲章にいう「ながい開拓の歴史と、輝かしい産業の町を誇りとして、おたがいのしあわせをねがい、ゆたかな明るい町」をつくり、これらを次の世代に引き継ぐ責任があります。



ここからは、次世代を担う子どもたちや子育て世帯に対する取り組みの一部をご紹介します。

出産、子育て支援の充実

子育て世代包括支援センター「はぐのんの」を中心に、産前産後の充実したサポートを実施するとともに、子育てに関する相談支援を行っています。また、一時預かりや障がい児保育など、子育て世代の多様なニーズに合わせた保育を実施し、支援を充実させることで、安心して出産や子育てを行える環境づくりに取り組んでいます。

未来のアーティスト・アスリート育成

高い技術と感性を有する青少年に対し支援を行うことで、文化振興を担う人材育成やトップレベルのスポーツ選手として活躍できる人材育成に取り組んでいます。

幼児・学校教育の充実

デジタルを活用した授業展開などのICT教育の学習環境を整備します。学校給食では、第3子以降の給食費の無償化を継続し、幼稚園等においても給食費の補助を行っています。

高校魅力化の支援

魅力ある学校づくりのために模擬試験や検定試験費用の補助、学習環境・学力向上の支援、魅力発信の支援などを行います。

今、私たちは、身近な環境を保全し、次世代に引き継いでいく脱炭素社会の実現、デジタル化の推進や少子高齢化・人口減少などに向き合っていかなければいけない社会にいます。

新たな100年を担う子どもたちが、将来の自分の人生をふるさと美幌町で描いていくことができるように、また、すべての世代が生き生きと暮らせる魅力的なまちづくりを町民の皆さまとともに推進します。

先人から受け継いできた美幌町を守り、育て、美幌町がこれからも魅力的なまちになるよう、次の100年に繋げていきましょう。

町制施行 100周年記念行事

町制施行 100 周年をお祝いする記念行事を実施します。これまでの歴史を振り返るものや、コンサート、イベントなどを予定しています。

記念式典

時期 7月1日
会場 町民会館
内容 オープニングアトラクション
100年の歩み動画
子ども達によるメッセージ動画
町歌のギターアレンジ
合唱 ほか

資料で見る美幌町の 100 年

時期 7月
場所 図書館
内容 図書館所蔵資料の展示会
美幌村誌、町制要覧等郷土資料の展示

びほろ夏まつり

時期 8月
場所 北中学校グラウンド
内容 音楽に合わせた花火大会や仕掛け文字など

札幌交響楽団コンサート

時期 8月
場所 びほーる
内容 オーケストラコンサート

アーティスト講演①

時期 9月
会場 びほーる
内容 多くの方が楽しめるアーティスト等によるコンサート

びほろ懐かしの学び舎

時期 12月16日
会場 博物館
内容 町制 100 周年を記念した講座

フィルムで振り返る美幌の歴史

時期 令和 6 年 3 月
会場 博物館
内容 昭和初期の貴重な映像資料を中心に様々な収蔵資料を公開

SOMPO ボールゲームフェスタ 2023 in 美幌

時期 5月20日
会場 スポーツセンター ほか
内容 運動・あそび、ボールゲームをトップアスリートと一緒に体験できるイベント

自衛隊音楽隊コンサート

時期 7月
場所 びほーる
内容 自衛隊音楽隊によるコンサート

第 37 回ビホロ 100km デュアスロン大会

時期 8月20日
場所 柏ヶ丘公園陸上競技場 ほか
内容 トップアスリートを呼んで実施

第 30 回美幌ふるさとまつり

時期 9月
場所 美幌神社通り
内容 ステージ企画や場内イベントを充実

アーティスト講演②

時期 11月
会場 びほーる
内容 観光物産大使 TRIPLANE と門馬由哉氏によるコンサート

おかあさんといっしょ 宅配便ファンターネ小劇場

時期 12月9日
会場 びほーる
内容 NHKおかあさんといっしょのキャラクターによるファミリー向け公演

記載の内容は、現時点での予定であり変更となる場合があります。

町ホームページに最新の情報を掲載しています。



町 HP

令和5年度 予算編成方針

3月に開催された定例町議会で、平野浩司町長が「令和5年度予算編成方針」を説明しましたので、重点施策の概要をお知らせします。

人を創り、地域力を 高めるまちづくり

- ◇「広報びほろ」やSNSなどを活用し、町政情報を公開することにより、課題の共有に努めます。
- ◇自治会活動運営費の助成や、集会室の環境整備を図ります。
- ◇びほろの活力共創事業補助金を交付し、自主的なまちづくり活動を支援します。
- ◇「ふるさと寄附金」の情報発信を強化し、返礼品の内容充実に努め、企業版ふるさと納税制度も積極的に活用を推進します。
- ◇美幌町DX推進計画に基づき業務のデジタル化を推進し、将来を見据えた行政サービス提供に努めます。
- ◇北見地域（1市4町）が連携し、相互に役割分担して、補完し合える関係性を築きます。
- ◇4月にオープンする移住相談拠点施設「KITTEN(きてん)」を活用し、関係人口創出と移住促進の実現に取り組みます。
- ◇町有財産は、引き続き未利用施設の有効活用・除却を計画的に進めます。
- ◇友好姉妹都市提携25周年を迎えたケンブリッジとの一層の友好関係を築くため、訪問団派遣に向けた協議を進めます。

- ◇交通事故発生時の被害軽減と交通安全意識の醸成を図るため、全ての小中学生に自転車用ヘルメットを無償配布します。
- ◇申込バス「もーびー」を本格運行へ移行しますが、より良い運行形態を模索します。
- ◇石北本線の維持存続に向けて乗車券の一部助成を行い、利用促進を図ります。
- ◇災害への備えとして引き続き備蓄品を充実するとともに、防災意識の向上と防災体制の強化に努めます。また、自力での避難が困難な方への個別避難計画の作成を進めます。
- ◇消防団員の確保に努めるとともに、救急体制の充実に取り組みます。
- ◇美幌に駐屯する第6普通科連隊は全国に機動展開する即応機動連隊へ改編されますが、引き続き隊員及びご家族のサポートに努めます。

- ◇子どもを産もうとする世代や妊産婦の経済的支援に取り組むとともに、子育て世代の実情やニーズに合った妊娠、出産、子育てに関する相談支援を行います。また、新婚世帯の経済的支援を行うための補助制度を拡充します。
- ◇町単独の補助制度を継続し、保育士の処遇改善を図ることで、保育サービスの充実に努めます。また、子育て世代の多様なニーズにあわせて、一時預かりや障がい児保育、民間保育所による0歳児保育などを利用できる環境を確保します。
- ◇各種健診や相談・指導などを通じて、疾病の予防に努めます。「美幌町健康マイ

自然の美しさやくらしの安心を、 みんなで護りあうまちづくり





「レイジ」を推進します。

◇美幌町立国民健康保険病院は、4月に内科医1名を採用し、常勤医師8名による診療を予定しています。引き続き、医療従事者の確保に最大限の努力を重ねます。

◇「ささえ手くらぶ」の活動を後押しできるように、ボランティアポイント事業を継続して支援します。

◇介護予防活動支援事業補助金を交付するとともに、フレイル予防事業を実施するなどの取り組みを進めます。

◇介護サービスの担い手を確保するため、住宅準備補助金の対象者を拡充するほか、新たに就業支援補助金を創設します。

◇4月に町内（西1条南2丁目）にオープンする小規模多機能型居宅介護施設の取り組みを側面から支援します。

◇障がいのある人と共に生きる社会を目指すため、必要なサービスのニーズを把握するためのアンケート調査を行います。

◇「ゼロカーボンシティ」の実現を目指すため、公用車の電気自動車の追加導入や公共施設の照明LED化などの取組を進めます。

◇次期埋立処分場整備に係る実施設計を進めるとともに、斜網地区（1市4町）による広域焼却施設の整備に向けて関係者との協議を重ねます。

まちの資源や持ち味を、 活気に換えていくまちづくり

◇道の駅の魅力化を図り、展望休憩室の再整備に取り組みます。

◇ゼロカーボンパークに登録された阿寒摩周国立公園のトレイルネットワークの構築などを進めます。

◇「屈斜路カルデラ外輪山トレイルルート」の整備を目指し藻琴山・美幌峠・津別峠を活用した広域観光を推進します。

◇サイクリングツアーの事業費を補助するほか、ガイドの育成を推進するなど、体験型観光の定着に努めます。

◇「峠の湯びほろ」の脱衣室ロッカーの更新や浴室シャワーの交換などに取り組みます。

◇みどりの村森林公園は、老朽化が進んでいることから、利用者の安全確保に努めるとともに、施設の改修や再整備に向けた検討を進めます。

◇農業で課題となっている担い手不足やグリーン農業への対応などの支援に取り組むほか、農作物原産種圃設置事業や乳用牛振興事業を拡充します。

◇みらい農業センターでは、新規作物の実証試験、農業講座の開催など、新たな農業収益策の確立を目指します。

◇国営かんがい排水事業は、早期の通水開始に向けて事業を推進します。また、道営土地改良事業に取り組みます。

◇有害鳥獣による農作物の被害は増加傾向にあるため、鳥獣被害対策実施隊による駆除を継続実施します。

◇森林の価値を高めるため、FSC®森林認証の普及促進を図るとともに、町産材の活用促進や木製品のブランド化、企業の森づくりによるカーボンオフセットを推進します。また、林業従事者の就業支援や小型機械の購入費用を助成します。

◇プレミアム商品券の発行や商店街イベントを開催するとともに、店舗リフォーム費用を助成します。さらに、起業家支援事業に取り組みほか、美幌ブランド認証制度と連携し、地域資源を活用した特産品開発を支援します。

◇中小企業融資利子補給等補助金について、運転資金の融資期間を現行の7年以内から最長10年以内へ拡充します。

◇町内に工場等を新設又は増設する事業者に助成措置を講じます。

◇就労機会の提供と通年雇用化を柱に、季節労働者の雇用対策を進めます。

◇多様化・巧妙化する詐欺の発生を未然防止に努めます。

住みやすく、人が集まる

基盤をつくるまちづくり

- ◇「コンパクトなまちづくり」の実現に向け、都市計画マスタープランの見直し、立地適正化計画策定への作業を進めます。
- ◇北海道横断自動車道網走線は、あらゆる機会を通じて、国や北海道に整備促進を強く働きかけます。
- ◇町道は第1・2号道路（新町）の整備、稲美旭橋の補修工事、第60号橋（都橋）の補修に向けた実施設計を行います。
- ◇除排雪は引き続き早期の通行確保に努めます。また、町が保有する除雪ダンンプ1台を更新し、自治会「たすけあいチーム」へ貸与する除雪機を増台します。
- ◇美幌川に排水ポンプや発電機を配備し、国や北海道と連携して治水対策に取り組みます。普通河川については、河道及び沈砂池の浚渫を年次的に進めます。
- ◇公園は施設や遊具の老朽化が進んでいることから、安全基準に沿って計画的な修繕・更新に取り組みます。
- ◇住宅リフォーム促進補助事業は、制度の再利用を可能にするなど、より利用しやすい制度へ事業内容を見直します。
- ◇仲町団地の建替えに先立ち、現入居者の

仮居住先として建設する旭団地7号棟の実設計を進めます。さらに南団地の共同階段に手摺を設置します。

◇空き家の除却補助制度の一部を見直し、補助対象の範囲を拡充します。また、空き家を活用した移住体験住宅整備事業補助金についても、対象の拡大を行います。

◇下水道事業は、終末処理場の中央監視設備及び汚泥処理施設、下水道管渠の更新に取り組むとともに、新たに地方公営企業法を適用します。

◇下水道計画区域外も下水道事業と同様に、新たに地方公営企業法を適用します。

◇水道事業として、日並浄水場の耐震補強工事、基幹管路の更新工事、老朽化した

配水管の更新などに取り組みます。

◇水道未普及地区世帯については、水質検査費用や家庭用浄水器の設置費用を助成するほか、新たに飲用井戸の整備費用補助制度を創設します。

夢を育む体験！あたたかい

人をつくるまちづくり

◇学校教育においては「確かな学力」「豊かな心」「健やかな体」を身につけることを柱に、学校・家庭・地域が連携・協力しながら教育環境づくりを進めます。

※詳しくは次ページの教育行政執行方針をご覧ください。

おわりに

美幌町自治基本条例の前文には、100周年を迎える美幌町が今後、歩みを進めるべき道筋が示されています。

『私たちは、先人が守ってきた自然環境、築いてきた歴史や文化、そして、町民憲章という「ながい開拓の歴史と、輝かしい産物の町を誇りとして、おたがいのしあわせねがい、ゆたかな明るい町」をつくり、れらを次の世代に引き継ぐ責任があります。』

まちづくりにおいて、100歳はまだまだ成長期です。

これまでの100年の経験を生かし、未来へと紡いでいくとともに、活気に満ちて笑顔あふれる、誰もが住みたい、住み続けたいと思える「ふるさと美幌」を目指して、今できる最善の努力を重ねながら、一步一步、丁寧かつ確実な町政運営に努めてまいります。

次の100年へ。

町民の皆さま、議会議員の皆さまには、引き続き、ご支援とご協力を賜りますよう、心からお願い申し上げます。





令和5年度

教育行政執行方針

◇現代の社会問題に対して向き合い、多様性を尊重した共生社会の実現に向け、SDGsやESDの理念を踏まえた学校経営に取り組みます。

◇確かな学力の向上のため、教育支援員を継続配置し、北見工業大学の協力による学習サポート事業や退職教員による「放課後学習サポート」事業も継続します。

◇ICT教育の推進として小中学校の全学級に電子黒板を導入し、さらなる学習環境の整備・充実を図ります。

◇小学校少人数学級の推進として町費による臨時教員の配置を継続して小学校1年生を対象に30人以下学級を実践します。

◇外国語専科教員による巡回指導の継続・充実とイングリッシュルームの活用を図り、2名の語学指導助手のサポート体制により、一層の語学教育の充実に努めます。

◇授業改善を推進するため、教員の研修会への参加や外部講師による校内研修会の開催、さらには指導主事を2名体制に強化します。

◇健やかな身体の育成のため、日常の体育授業の充実を通じて体力を培うほか、部活動や地域の少年団活動を奨励します。

◇「いじめは断じて許さない」という土壌を醸成するとともに、迅速で適切な対応に努め、日頃の指導・相談体制を強化して、未

然防止、早期発見、早期対応に努めます。

◇民間のフリースクールが開設され、学校の多様で適切な学びが提供されているなかで、官民がしっかりと連携し、一人一人に寄り添った取り組みを進めます。

◇防災教育として行う「1日防災学校」は、児童生徒にとって貴重な体験学習であり、引き続き取り組みます。

◇「美幌町第3子以降学校給食費補助事業」により給食費の無償化を継続し、安心して子育てできる環境づくりに努めます。

◇美幌高校の入学者確保のため、「地域みらい留学」制度に引き続き積極的に取り組みます。また、報徳寮運営への継続支援やタブレット端末の貸与、模擬・検定試験費用、商品開発、農業科実習服や部活動強化支援などを進めます。

◇文化活動の推進として「未来のアーティスト応援事業」を継続し、芸術文化活動に打ち込む青少年の全国・全道のコンクール等への参加経費を助成します。

◇トップアスリートを夢見る選手を支援するための「未来のアスリート応援事業」を充実させるとともに、指導者養成の資格取得費用の助成を継続します。

◇大きく変わりつつある図書館の機能に対応するため、今までの図書館運営を抜本的に見直し、町民の皆様にとって、「利用しや

すく、魅力的な図書館」を目指します。

◇新図書館整備に向けてのさまざまな課題の解決に取り組み、「誰もがいつでも集える魅力的な図書館」として、未来に向けた持続可能な図書館づくりに取り組みます。

◇博物館は、収蔵庫が飽和状態にあるため、新たな収蔵庫建設に向けた調査・研究を進めます。

◇公共施設の脱炭素化の取り組みを進めるため、今年度は町営球場のLED照明設置工事を実施します。また、トレーニングセンター耐震改修工事は、今年度中に実施設計業務を行い、次年度以降に工事着手できるように準備を進めます。



矢萩浩教育長

令和5年度 母子健診関係日程表

<会場：しゃきっとプラザ>

事業名	4月	5月	6月	7月	8月	9月	10月	11月	12月	1月	2月	3月
母子手帳の交付 対象：妊婦 受付：9時～17時30分	健康推進グループ（窓口⑥番）で交付します。（平日交付）											
4か月児健診 対象：4か月児 受付：13時15分～	25日 (火)	30日 (火)	27日 (火)	25日 (火)	29日 (火)	26日 (火)	31日 (火)	28日 (火)	26日 (火)	30日 (火)	27日 (火)	26日 (火)
10か月児健診 対象：10か月～11か月児 受付：12時45分～												
1歳6か月児健診 対象：1歳6か月～2歳児未満 受付：12時30分～	19日 (火)	24日 (火)		19日 (火)	23日 (火)		11日 (火)	22日 (火)		24日 (火)	21日 (火)	
3歳児健診 対象：3歳～4歳児未満 受付：12時30分～	11日 (火)	16日 (火)	20日 (火)		8日 (火)	5日 (火)	3日 (火)	14日 (火)		9日 (火)		5日 (火)
5歳児相談 対象：平成30年4月2日～ 平成31年4月1日生まれ	8月下旬頃 幼稚園・保育園を通してアンケートをお渡しします。 相談を希望される方には11月頃 発達相談を実施します。 美幌療育病院の作業療法士・言語聴覚士が発達相談をします。											
乳幼児相談 対象：2か月～未就学児 受付：9時30分～11時30分	28日 (金)	29日 (月)	30日 (金)	31日 (月)	25日 (金)	25日 (月)	27日 (金)	27日 (月)	25日 (月)	26日 (金)	26日 (月)	22日 (金)
フッ素塗布 対象：1歳～未就学児 受付：12時45分～		26日 (金)			28日 (月)			20日 (月)			19日 (月)	
【はぐのんの】 電話相談・窓口相談 対象：妊娠期～18歳 受付：9時～17時30分	妊娠、出産、育児やしつけ、予防接種のことなど、 心配なことはどんなことでもご相談ください。 健康推進グループ（☎77-6544 / 77-6545・窓口⑥番）平日受付											

<乳幼児相談>
～持ち物～
①母子手帳
②バスタオル

身体計測のほか育児・離乳食・食事・歯について、保健師・栄養士・歯科衛生士・助産師に相談ができます。身体計測だけの利用もできます。受付でお申し出ください。歯の相談を希望される場合は、歯ブラシをお持ちください。事前予約は必要ありません。受付時間内に和室にお越しください。

<乳幼児健診>
健診の対象者には事前に案内文を送付します。

健診の1週間前までに送付がない場合には、お手数をおかけしますがご連絡ください。
※1歳6か月児健診・3歳児健診では、希望する方にフッ素塗布を実施しています（料金300円）。事前予約は必要ありません。

<フッ素塗布>
事前に電話予約が必要です。前日までに健康推進グループへご連絡ください。

むし歯は、おかしやジュースなどの糖やむし歯菌、歯の質が関係しあって起こります。歯にフッ素を塗ることで歯の質が強くなり、むし歯を予防することができます。半年ごとに塗ることをおすすめします。

～持ち物～
①母子手帳、②歯ブラシ
③料金300円、④バスタオル

フッ素塗布は、予約者優先となります。
予約なく直接会場にいらした方は、予約者の受付終了後に受付となりますので、あらかじめご了承ください。

令和5年度 乳幼児予防接種一覽表

※各医療機関への予約が必要です

実施場所	田中医院	国保病院 小児科	中村記念愛成病院 小児科	北見赤十字病院 小児科				
電話番号	73-2913	73-4111	0157-33-3088	0157-24-3115				
予防接種名	日本脳炎 ヒブ、小児用肺炎球菌、四種混合、BCG、麻しん・風しん混合、水痘、日本脳炎、B型肝炎、ロタウイルス、おたふくかぜ							
実施曜日 時間	毎週 (月)～(金) (土)	9:00～11:00 14:00～17:00 9:00～11:00	毎週 (月)～(金)	10:30～11:30 13:30～14:30	毎週 (月)～(土)	診療時間内	毎週(木)	午前・午後
	小学生以上の方に限りま す。接種日の3日前まで に予約が必要です。		月曜日は午後のみ実施。 接種日の3日前までに予 約が必要です。		1か月前から予約可能		北見日赤小児科に通院中 の方に限ります。	

予防接種	対 象	接種回数	接種を始める時期	
定期接種 (接種料金は町が負担します)	B型肝炎 (不活化ワクチン)	1歳未満	3回接種	生後2か月
	ヒブ (不活化ワクチン)	2か月～5歳未満	4回接種	生後2か月
	小児用肺炎球菌 (不活化ワクチン)	2か月～5歳未満	4回接種	生後2か月
	四種混合 (不活化ワクチン)	2か月～ 7歳6か月未満	4回接種	生後3か月
	BCG (注射生ワクチン)	1歳未満	1回接種	生後5か月
	麻しん・風しん混合 (注射生ワクチン)	1期: 1～2歳未満 2期: 小学校入学前の1年間	1期: 1回接種 2期: 1回接種	—————
	水痘 (注射生ワクチン)	1歳～3歳未満	2回接種	生後1歳～ 1歳3か月の間
	日本脳炎 (不活化ワクチン)	1期: 3歳以上7歳6か月未満 2期: 9歳以上13歳未満	1期: 1回接種 2期: 3回接種	3歳～ 4歳未満の間
	ロタウイルス (経口生ワクチン)	1価ワクチン 生後6週以後～生後24週まで	2回接種	生後6週以後
		5価ワクチン 生後6週以後～生後32週まで	3回接種	
任意接種	おたふくかぜ (注射生ワクチン)	1歳～就学前	※接種料金の全額を助成します。 町の助成を受けられるのは1回です。	

【任意接種の料金助成の手続き】町内医療機関でおたふくかぜの予防接種を希望される方は、事前に役場健康推進グループ窓口で申請書を受け取り、接種時に病院に提出することが必要です。愛成病院、北見日赤でおたふくの接種を受ける方は、全額自己負担していただき、接種後に申請に基づき接種費用をお支払いいたします。詳しくは接種前にお問い合わせください。

※子宮頸がん、二種混合ワクチン予防接種については、対象の方に個別にご案内します。

【問合先】保健福祉課 健康推進グループ (☎ 77-6544 / 77-6545)

企画事業を募集します！

びほろの活力共創事業補助金

地域の課題解決や活性化に向け、皆さんが「自ら企画し、自ら実践する」活動を支援します。

■募集期間

4月3日(月)～4月20日(木)
(受付時間 平日8:45～17:30)

■対象事業

●事業区分

- ・地域活性化事業（ソフト事業）
- ・設備投資事業（ハード事業）

●対象事業

- ①保健、医療または福祉の増進
- ②安全・安心な地域づくりの推進
- ③景観美化、自然環境保全
- ④子どもの健全育成
- ⑤地域の伝統、文化、郷土芸能、スポーツの振興
- ⑥地域の特性を生かした産業・ものづくり振興
- ⑦観光振興
- ⑧その他個性豊かなまちづくりの推進に資すると認められる事業

※次に該当する事業は補助の対象外です。

- ・町の他の補助制度の対象となる事業
- ・町外で行う事業
- ・補助金の交付決定前に着手している事業
- ・政治的・宗教的な活動を行う事業 など

■応募資格・要件

- 次の要件を満たす団体であること。
- ①町内の自治会、NPO法人、町民で構成されている団体のいずれかであること。
 - ②3人以上で組織され、代表者・団体事務所の住所が町内にある団体
- ※政治活動や宗教活動を目的とする団体は除く。

■補助対象経費

事業を実施するのに直接必要な経費。

≪補助対象とならない経費≫

- ①食糧費
- ②団体構成員に対する人件費
- ③団体の経常的な運営維持費
- ④備品購入費（事業の実施に直接必要と認められるものは対象とします）
- ⑤土地の取得、造成または補償に関する経費
- ⑥補助することが適当でないと思われる経費



■補助金額

事業区分	補助率		限度額
地域活性化事業 (ソフト事業)	1年目	補助対象経費の10分の10以内	50万円
	2年目	補助対象経費の10分の8以内	40万円
	3年目	補助対象経費の10分の6以内	30万円
設備投資事業（ハード事業）	補助対象経費の10分の5以内		100万円

※地域活性化事業（ソフト事業）は同一団体が行う同一事業に限り、3年目まで応募することができます。（2年目以降は補助率が下がります）

■応募方法

必要書類（事業企画書等）を作成のうえ、町民活動グループまで提出してください。

※必要書類は、窓口での配布や町HPからダウンロードできます。

■事業の審査

新規事業は、審査委員会へ応募団体から事業概要のプレゼンテーションをしていただき審査をします。継続事業は、書類審査となります。

審査日は、応募受付後に各団体にお知らせします。



町HP

【応募・問合せ先】町民活動課 町民活動グループ（☎ 77-6537・窓口①番）

住宅リフォーム促進補助金

4月3日(月)から随時受け付けます。

補助金額 リフォーム工事費の20%(上限50万円)

ここを見直し

- ① 補助対象工事費の引き下げ…30万円以上の工事費が対象に
- ② 補助対象工事の追加…内装工事とあわせて行うカーテンレール、ブラインド、ロールスクリーンの設置や産業廃棄物運搬・処分費が補助対象に
- ③ 最後の利用から5年経過(平成30年度以前の利用)で、再度申請が可能に

■補助対象者

次の全てに該当する方

- ① リフォームを行う住宅を所有し、その住宅に居住または工事完了後お住まいになる方
- ② 町税を滞納していない方(同一世帯全員)
- ③ 暴力団員等でない方
- ④ 過去5年間、本補助金の交付を受けていない方

■補助対象住宅

次の両方の要件を満たしている住宅

- ① 町内の住宅で、令和5年度中に建築後5年以上を経過する住宅
- ② 過去5年間、本補助金を利用しリフォーム工事を行っていない住宅

■補助対象工事

対象工事費が30万円以上(税抜)で、令和6年3月15日までに完了の届け出ができること

■施工業者

リフォーム促進補助金の施工登録を行った町内事業者に限ります。事業者の登録は、毎年手続きが必要です。

詳細は町HPをご覧ください。

※必ず工事着手前にご確認ください。

【問合先】建設課 建築グループ(☎ 77-6553・庁舎2階窓口⑬番)

住宅耐震改修等補助金

耐震診断、耐震設計、耐震改修工事に対して補助金を交付します。

補助金額

耐震診断:補助対象経費の2/3以内
(上限9万円)耐震設計:補助対象経費の2/3以内
(上限10万円)

耐震改修:右表のとおり

補助対象経費	補助金額
100万円未満	補助対象経費(上限20万4千円)
100万円以上200万円未満	30万6千円
200万円以上300万円未満	50万9千円
300万円以上	71万3千円

■申請受付

4月3日(月)から9月15日(金)まで

※募集件数に達した時点で申請受付を終了します。

■補助対象住宅

次の全てに該当する住宅

- ① 町内の住宅で、昭和56年5月31日以前に着工された住宅
- ② 外壁の中心線から隣地または道路境界までの水平距離が7m以内
- ③ 耐震改修等の完了後においても建築基準法に規定する建築基準関係規定に適合するもの

■補助対象者

次の全てに該当する方

- ① 対象住宅を有しており、かつその住宅に居住している方
- ② 町税を滞納していない方(同一世帯に居住している方を含む)
- ③ 暴力団員等でない方
- ④ 令和6年3月15日(金)までに完了の届け出ができる方

詳細は町HPをご覧ください。

【問合先】建設課 建築グループ(☎ 77-6553・庁舎2階窓口⑬番)

店舗リフォーム促進支援事業補助金

町内店舗の機能維持や向上、経営力強化のために必要な店舗のリフォーム(増築・改築・改修)にかかる経費の1/2(上限100万円)を補助します。

このようなリフォームが対象となります!

- ・外壁や屋根の塗装、修理
- ・LED照明設置
- ・給湯設備設置、配管工事
- ・換気設備工事
- ・バリアフリー化
- ・内壁クロスや床の張替え
- ・看板改修
- ・冷暖房機器の設置
- ・窓やドアの改修
- ・トイレの洋式化 など

■対象者

- ・対象店舗で事業を営んでいる方または所有者
- ・専門家の経営指導を受けること

■対象工事

- ・築5年以上経過した店舗にかかる税抜30万円以上の工事であること
- ・町内業者を利用すること
- ・交付決定日以降に着工し、3月31日までに工事が完了すること



詳細は町HPをご覧ください。

今年度から制度内容を一部見直しました

過去に本制度を利用したことがある店舗で経営している方へ

- ・補助累計額が100万円に達するまでは、再度補助を受けられます。
- ・経営者が変わった場合は、前経営者が本制度を利用していても再度100万円まで補助を受けられます。(前経営者が本制度を利用してリフォーム済の箇所は制限があります)

【問合せ先】商工観光課 商工観光グループ (☎ 77-6548・庁舎2階窓口 ⑪番)

支援を拡充しました

空き家の解体・有効活用を支援します

空き家の解体・有効活用の支援制度を拡充しました。町では、民間と提携して、空き家の発生抑制、利活用、解体をセットで支援します。

解体費用を支援

拡充内容

- ・評点が50~99点の建物や兼用・併用住宅も補助対象に
- ・土地の所有者も申請が可能に

■事前受付期間 4月3日(月)~5月17日(水)

■区分

- 【一般型】空き家等を解体し、更地にするもの
- 【新築型】空き家等を解体し、更地にした後、2年以内に跡地に住宅を新築するもの

■補助金額

- 【一般型】除却費用の1/2(評点100点以上:最大50万円、評点50~99点:最大25万円)
- 【新築型】除却費用の4/5(最大100万円)

■対象者

- ・個人(法人は除く)・建物の所有者またはその相続人・解体の同意を得た建物が所在する土地の所有者またはその相続人

有効活用を支援

拡充内容 ・町外者も申請が可能に

■事前受付期間 4月3日(月)~5月17日(水)

■補助金額 工事費用の2/3(最大500万円)

■対象者

個人または法人で、空き家となっている住宅を民泊住宅または家電家具付き賃貸住宅として整備し、10年間移住体験施設として活用できる方

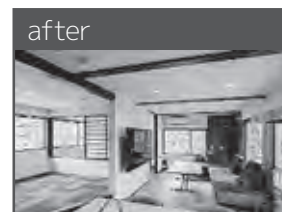
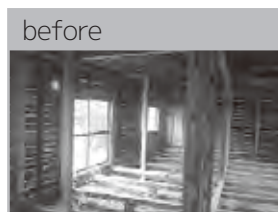

詳細は町HPをご覧ください。
※必ず工事前にご確認ください。



【問合せ先】政策課 政策統計グループ (☎ 77-6529・✉ seisakug@town.bihoro.hokkaido.jp・庁舎2階窓口⑬番)

飲料水の確保のため

井戸水の水質検査や掘削等を支援します

■水質検査の助成

井戸水利用世帯へ、子供を持つ世帯の転入や水質汚染が疑われる既存井戸の水質検査費用の助成を行っています。

対象	1か所につき1回水質検査が可能
検査項目	保健所が実施する飲料水一般試験の11項目
助成率	保健所が実施する飲料水一般試験の3/4の金額

■井戸の掘削、浄水器の設置補助

上記水質検査の結果、水道水の基準に適合しない場合や、世帯増による井戸の掘削を予定されている方に、費用の補助を行っています。

対象	下記のいずれかに該当する場合 ・水道未普及地域への転入者 ・水質検査の結果、水道水の基準に適合しない ・既存の飲用井戸が枯渇した
補助額	・浄水器設置費用の3/4(上限45万円) ・井戸工事費用の1/2(上限100万円)

【問合せ先】環境管理課 環境衛生グループ (☎77-6550)

持続可能な社会へ向けて

もり

森林の担い手を支援します

令和4年4月1日以降、林業事業体・製材事業所に新たに就職した方に支援金を支給します。

■対象者

以下の条件にすべて当てはまる方

- ①町内の林業事業体または製材事業所に常勤で勤めている、町内在住の方
※林業事業体でも造材業のみの場合は不可
- ②就職日以前の3年間に林業事業体や製材事業所に勤務していない方
- ③町税に滞納がない方

■支給内容

就職後1年経過する毎に定額を支給します。
(最大3年間)

- ・林業従事者：年額24万円
- ・製材業従事者：年額12万円

■申請時期

就職後1年を経過した日から2カ月以内
(2年目以降も同様)

※予算の上限に達した段階で受付を終了します。
※支援金の申請方法などは下記までお問い合わせください。

【問合せ先】農林政策課 耕地林務グループ (☎77-6547)

林業従事者・事業者の方へ

小型林業機械の購入費を補助します

町内の林業従事者・林業事業体の小型林業機械(チェーンソー、刈払機)購入にかかる費用の一部を補助します。

■対象者

町税に滞納がなく、以下のどちらかに当てはまる方
・林業事業体に常勤で勤めている林業従事者で、町内在住の方
・林業事業体
※造材業のみの場合は対象外です。

■補助内容

購入にかかる費用の1/2を補助
(1台あたり上限20万円)
例)林業機械購入費用410,000円(税込) ×
1/2 = 205,000円
≒ 200,000円(補助金額)

■申請時期

林業機械購入前
※予算の上限に達した段階で受付を終了します。
※補助金の申請方法などは下記までお問い合わせください。

【問合せ先】農林政策課 耕地林務グループ (☎77-6547)

申請を募集中

地域特産品開発支援事業補助金

地域の豊富な農林畜産物を活用した新たな地域特産品の開発や改良に要する経費の一部を補助します。

■補助対象者(下記のいずれかに該当する方が対象です)

- ・町内に住所を有する方
- ・町内に事業所を有する個人または法人
- ・町内に住所を有する方で組織する団体

■補助対象事業

- ①特産品開発支援事業
地域特産品を新たに開発し、商品化する事業
- ②既存特産品改良支援事業
既存地域特産品の改良または既存の商品を改良し、地域特産品として商品化する事業

■補助額

- ①特産品開発支援事業
補助対象経費の3/4以内(上限50万円)
 - ②既存特産品改良支援事業
補助対象経費の3/4以内(上限25万円)
- ※補助対象経費は原材料費、加工費、消耗品費、通信運搬費、機械の購入(レンタル料含む)、成分分析費、デザイン料、商標登録を得るための費用など

■募集期間 4月28日(金)まで

※町HPで申請に係る詳細の確認や申請書のダウンロードができます。

【問合せ先】商工観光課 商工観光グループ (☎77-6548)

2.5%の引き上げ

児童扶養手当 特別児童扶養手当 手当額が引き上げになります！

■令和5年度の児童扶養手当額(月額)

支給区分		令和4年4月～(変更前)	令和5年4月～(変更後)
子どもが1人	【手当月額】 全部支給	43,070円	44,140円
	一部支給	43,060円～10,460円	44,130円～10,410円
子どもが2人	【第2子加算額】 全部支給	10,170円	10,420円
	一部支給	10,160円～5,090円	10,410円～5,210円
子どもが3人	【第3子以降加算額】 全部支給	6,100円	6,250円
	一部支給	6,090円～3,050円	6,240円～3,130円

※令和5年5月(令和5年3月分～4月分)の振り込みから上記表の右側の手当額に変更となります。
(3月分の手当は変更前の手当額で支給します)

■令和5年度の特別児童扶養手当額(月額)

特別児童扶養手当	令和4年4月～(変更前)	令和5年4月～(変更後)
1級	52,400円	53,700円
2級	34,900円	35,760円

※令和5年8月(令和5年4月分～7月分)の振り込みから、上記表の右側の手当額に変更となります。

■児童手当の手当額は変更ありません

■令和5年度の障害児福祉手当等の手当額(月額)

	令和4年4月～(変更前)	令和5年4月～(変更後)
障害児福祉手当	14,850円	15,220円
特別障害者手当	27,300円	27,980円
経過的福祉手当	14,850円	15,220円

※令和5年5月(令和5年2月分～4月分)の振り込みから、上記表の右側の手当額に変更となります。
(2月、3月分は変更前の手当額で支給します)

【問合せ先】社会福祉課 民生障がい福祉グループ (☎ 77-6540)

JR石北本線利用促進助成金

JR石北本線特急乗車券購入代金の一部を助成します

■助成の対象者

町内に住所を有する方
(住所が確認できる書類をご提示ください)

■助成の要件

美幌駅(美幌観光物産協会)が販売する特急乗車券(旭川以西に限る)。

■助成金額

一人につき1回3,000円 ※先着順100名

■利用方法

美幌観光物産協会で購入している特急乗車券を購入した際に、購入金額から助成金の額を差し引き販売します。



【問合せ先】町民活動課 町民活動グループ (☎ 77-6537)

運転免許証を自主返納・自動失効した方へ

共通助成券をお渡しします

運転免許証を自主返納した方、有効期限が切れた方へ共通助成券24,000円をお渡ししています。

「運転に自信がなくなった」、「運転でヒヤリとしたことが最近よくある」、「家族から運転を止められている」という方は、そろそろ自主返納を考えてはいかがでしょうか。

【共通助成券とは】

下記の公共交通で使用できる券です。

- ① 美幌駅循環線・美幌駅旭小学校線・登下校線(阿寒バス)
 - ② 美幌高校線(北見バス)
 - ③ 申込バス「モービー」・タクシー(美幌北海道交通ハイヤー)
- ※利用期限は、お渡しした日から3年間です。

【助成対象者】

以下のすべてに該当する方

- ① 美幌町に住所を有する65歳以上の方が障がい者手帳をお持ちの方
- ② 1年以内に運転免許証を自主返納か自動失効した方
※申請は自主返納、自動失効した日から1年以内となりますので、早めの申請をお願いします。

【問合せ先】町民活動課 町民活動グループ (☎ 77-6537)

投票日 知事・道議 4月9日(日) 町長・町議 4月23日(日)

今年は地方統一選挙の年です。北海道知事及び北海道議会議員選挙と美幌町長及び美幌町議会議員選挙が行われます。

身近な私たちの代表を決める大事な選挙です。貴重な一票を無駄にせず投票しましょう。

期日前投票所一覧

区分	期日前投票所開設場所	開設日	投票時間
常設	美幌町役場 第1会議室	知事 3月24日(金)～4月8日(土) 道議 4月1日(土)～4月8日(土) 町長・町議 4月19日(水)～4月22日(土)	8時30分～ 20時
臨時	東町集会室	知事・道議: 4月6日(木) 町長・町議: 4月20日(木)	14時～17時
臨時	みなみまち集会室	知事・道議: 4月7日(金) 町長・町議: 4月21日(金)	

※統一地方選挙では、混雑緩和のため、臨時期日前投票所を2箇所開設します。

※期日前投票所は、投票区に関係なくどなたでも投票ができますので、ぜひご利用ください。



詳細はこちら

【統一地方選挙】



(随時更新)

【期日前投票】



【不在者投票】



【問合先】選挙管理委員会事務局 (☎ 73-1111 内線2210・2223)

ご利用ください

マイナンバーカードを利用した引越しワンストップサービス

2月6日から、マイナンバーカードをお持ちの方は、マイナポータルから転出届をオンラインで提出できるようになりました。

転入・転居届は、従来どおり来庁いただく必要がありますが、マイナポータルで事前に来庁予約をすることができます。

※来庁時は番号順での案内となるため、来庁予約をしてもお待たせする場合がありますが、窓口で申請書記入の必要はなくなります。

<準備するもの>

- ・電子証明書が有効なマイナンバーカード
(暗証番号が必要になります)
- ・マイナポータルにアクセスする端末
(スマートフォン・PC)
- ・連絡先(昼間連絡のつく電話番号)
- ・新しい住所

マイナポータルから転出届をすると、これまでの住所地の市区町村窓口原則行かなくてOK!



▽ マイナポータルを利用すれば!!



マイナポータルのアクセスはこちら
(ご利用には別途マイナポータルアプリのダウンロードが必要です。)

手続きに関することや操作についてわからないことなどあれば、お気軽にお問い合わせください。

【問合先】戸籍保険課 戸籍年金グループ (☎ 77-6532)

税務課からのお知らせ

■令和5年度の税証明書の発行時期

(1) 課税証明書・所得証明書・非課税証明書

- ① 住民税が給与天引きの方
→5月下旬から発行可能(予定)
- ② 上記以外の方 → 6月中旬から発行可能

(2) 固定資産税評価証明書 → 4月1日から発行可能

(3) 固定資産税公課証明書 → 5月上旬から発行可能

■事業所の皆様へ

- (1) 従業員が就職・退職され、住民税の給与天引きの手続きをされる方は速やかに異動届を担当まで提出してください。
- (2) 令和4年中の給与支払報告書を提出されていない事業所がありましたら、至急提出をお願いします。

■固定資産縦覧帳簿の縦覧、課税台帳の閲覧

令和5年度の固定資産税の評価額を広く知っていただくため、固定資産縦覧帳簿の縦覧、課税台帳の閲覧を次の日程で実施します。

○縦覧・閲覧期間

令和5年4月3日(月)～5月31日(水)

(期間中の手数料は無料。期間終了後の閲覧は有料となります。)

※縦覧、閲覧される方は、本人確認のため、マイナンバーカード、運転免許証などの身分証をご持参ください。電話での評価額等のお答えはできません。



【問合先】 税務課 課税グループ

住民税に関すること (☎ 77-6534)

固定資産税に関すること (☎ 77-6535)

1週間前までに手続きを

水道の手続きを忘れずに

4月は、入学・転勤など慌ただしい季節です。お引越しをされる場合は、住民票の異動だけでなく、水道の手続きも忘れずに行いましょう。

使用開始	どちらも窓口・電話連絡で手続きができます。
使用中止	

※すでに水が出ている場合でも、必ず届け出をお願いします。

※使用中止の手続きを忘れてしまうと、基本料金がかかったままになってしまいます。

4月からスマホアプリを利用した納付書払いが可能となりました。詳しくは町HPをご覧ください。



【問合先】 上下水道課 営業グループ

(☎ 77-6554・庁舎2階窓口 ⑭番)

iPhone14・Apple watch 8をお持ちの方へ

意図しない通報にご注意!

iPhone14・Apple watch 8には『衝突事故検出』の機能が搭載されており、衝撃を検知すると自動で119番通報されます。

機能が作動して救急車などが必要ないのに自動通報された場合、電話を切らずに「間違えた」とお伝えください。また、消防から折り返し電話することがありますので、必ず電話に出て救急車や消防車が必要かどうかお伝えください。



※詳しくは、右記QRコードからご確認ください(総務省消防庁ホームページ)

○スマートフォンの設定を確認するには?

iPhoneの場合(iPhone14以降)

- ① 設定Appを開きます。
- ② 「緊急SOS」をタップします。
- ③ 「激しい衝突事故発生後に電話」のスイッチの状況でオンかオフか確認できます。(初期設定では、オンになっています。)

【問合先】 消防本部グループ 通信指令室 (☎ 73-0199)

きれいな街をつくろう

春季一斉清掃を実施します！

生活環境を整え、ゴミのないきれいな街をつくるために、年3回の全町的な一斉清掃を実施しています。

今月は春季の一斉清掃を行いますので、町民皆さまのご協力をお願いします。

◎日時： **4月16日(日)** 7時00分から
(雨天決行)

※開始の合図として、消防サイレンを吹鳴します。



【問合せ先】環境管理課 環境衛生グループ (☎77-6550)

交付の手続きが必要です

福祉ハイヤー利用券

■対象者

次のいずれかに該当する方

- ①身体障害者手帳を所持していて、下肢・体幹、視覚障がい1級から3級の認定を受けた方
 - ②身体障害者手帳を所持していて、内部(心臓、呼吸器、直腸、小腸、腎臓、膀胱、ヒト免疫不全ウイルス、肝臓)障がい1級または2級の認定を受けた方
 - ③美幌町子ども発達支援センターへ通所している方
- ※施設入所(長期入院)している方は対象外です。

■助成の内容

- ・町内のハイヤーを利用する際の基本料金分を助成します。
- ・1ヶ月4枚(年間48枚)を交付します。
- ・人工透析をされている方は、透析治療のための1通院につき2枚(片道1枚)で透析通院の回数を限度に交付します。

■交付期限

4月28日(金)まで(平日交付)
※期限日以降に申請された場合は、申請以前のチケットは交付いたしません。

■持ち物

身体障害者手帳
(対象者①または②に該当する方のみ)



【交付・問合せ先】社会福祉課 民生障がい福祉グループ
(☎77-6540・窓口⑤番)

届け出が義務付けられています

伐採及び伐採後の造林の届出制度

■届出の対象となる森林

北海道が作成する地域森林計画の対象民有林
※登記上「山林」ではない場合でも対象区域となることがありますので、お問い合わせください。

■届出者

「森林所有者」と「実際に伐採を行う者」の連名で提出となります。

■届出の種類と時期

【伐採前】

○提出書類：伐採及び伐採後の造林の届出書
※令和5年4月より添付書類が統一されますので、お問い合わせください。

○届出時期：伐採を開始する90日～30日前まで

【伐採完了後】

※令和4年5月以降に伐採した方のみ

○提出書類：伐採に係る森林の状況報告書

○提出時期：伐採が完了した日から30日以内

【造林完了後】

○提出書類：伐採後の造林に係る森林の状況報告書

○提出時期：植林等が完了した日から30日以内

■森林以外の用途転用

森林以外への転用を目的とした1ヘクタール未満の伐採も届出が必要です。

なお、法改正により太陽光発電設備設置を目的とした、0.5ヘクタールを超える転用は、事前に北海道知事の「林地開発許可」が必要となりますので、オホーツク総合振興局へお問い合わせください。(☎0157-41-0651)

【問合せ先】農林政策課 耕地林務グループ (☎77-6547)

障害者手帳をお持ちの方へ

峠の湯びほろ入浴料を減額します

障害者手帳等をお持ちの方を対象に、峠の湯びほろの入浴料が減額となる入浴証を発行します。

※令和4年度中に入浴証の交付を受けている方は、3月中に新しい入浴証を送付していますので、申し込みの必要はありません。

■対象者

町内に住民登録がある身体障害者手帳、療育手帳、精神障害者保健福祉手帳をお持ちの方

■助成の内容

- ・峠の湯びほろの入浴料が半額となります。
(回数券の購入は対象外)
- ・助成は入浴証の交付日から有効です。
- ・入浴証は、ご本人のみ利用できます。
(他の人に譲渡はできません)
- ・入浴証は紛失等されても再発行できません。

■持ち物

身体障害者手帳、療育手帳、精神障害者保健福祉手帳のいずれか1点

【申込・問合せ先】社会福祉課 民生障がい福祉グループ (☎77-6539・窓口⑤番)

お気軽にご相談ください

障がい者相談員

身体や知的に障がいのある方の日常生活などにおけるさまざまな相談に応じています。

相談は無料で、相談内容は秘密が厳守されます。お困りのときはお気軽にご相談ください。

○身体障がい者相談員

おがたゆういち

小形 勇一 相談員

住所:美幌町字新町3丁目30番地
電話:72-2152



○知的障がい者相談員

のぐちまさこ

野口 雅子 相談員

住所:美幌町字東町1丁目104番地の17
電話:090-7658-4370



障がいのある方に関する虐待、差別などの不利益な扱いや地域での暮らしにくさに関する相談、助言も行います。

【問合せ】社会福祉課 民生障がい福祉グループ (☎77-6539)

子ども発達支援センターがブルーにライトアップ

ライト・イット・アップ・ブルー in 美幌

4月2日は、「世界自閉症啓発デー」です。この日は「ライト・イット・アップ・ブルー・キャンペーン」として世界各地のランドマークがブルーにライトアップされます。

その一環として、4月2日から8日までの発達障害啓発週間に合わせて、美幌町子ども発達支援センターのライトアップを実施します。

これを機会に、自閉症のこと、発達障がいのことを知っていただく方が増えることを願っています。

『子ども発達支援センター 公式YouTubeチャンネル』を 開設しています

お子さんの育ち(発達)についての様々な情報を発信するほか、皆さんからお寄せいただいた相談を、各分野の専門家の視点からアドバイスをさせていただくコーナーもあります。



公式YouTubeチャンネルはこちら



公式Instagramはこちら



子育て、保育教育などの相談はこちら

【問合せ】子ども発達支援センター (☎ 73-3014)

公募します

美幌町障害者自立支援協議会委員

障がいのある方が地域で安心して生活できるように支援し、自立と社会参加を図るため、美幌町障害者自立支援協議会委員を公募します。

■応募資格

次に掲げるすべての要件を満たす方

- ①町内に住む20歳以上の方
- ②障がい者への支援や福祉に関心がある方
- ③平日(夜間)に開催する会議に出席することができる方(年2~4回程度)

■委員の任期

委嘱の日から3年間(令和8年3月31日まで)

■報酬 5,600円(1回あたり)

■募集人員 2名程度

■応募方法

応募用紙に必要事項を記入のうえ、担当まで提出してください。なお、応募用紙は窓口か町HPから入手できます。

■受付期間 4月28日(金)まで

■その他

ご不明な点、応募用紙の送付希望等がございましたら、下記担当までご連絡ください。

【問合せ】社会福祉課 民生障がい福祉グループ (☎77-6539・窓口⑤番)

北海道立心身障害者総合相談所

心身障害者一般巡回相談の日程

■対象となる方

- ・18歳以上の知的な障がいをお持ちで、新たに療育手帳の取得を希望される方。なお、療育手帳の再判定を希望される方は、事前に美幌町役場にて聞き取りを行いますのでご連絡ください。
- ・18歳以上の身体の障がいをお持ちで、電動車いす等の補装具の交付を希望される方。
- ・その他、専門的判定を必要とする方など。

■日 程

日 程	会 場
5月16日(火)、17日(水)	北見市
7月4日(火)、5日(水)	網走市
7月6日(木)	紋別市
10月17日(火)、18日(水)	北見市
令和6年1月16日(火)	網走市
令和6年1月17日(水)	北見市

※日程は変更になる場合があります。

※事前申し込みが必要ですので、希望される方は開催日の2ヶ月前までに下記担当へご連絡ください。

【申込・問合せ】社会福祉課 民生障がい福祉グループ (☎ 77-6539・窓口⑤番)

募集します

美幌交通少年団員

皆さんも交通事故を防ぐ活動に参加してみませんか？

■入団資格

町内の小学生(保護者の同意が必要です)

■活動内容

- ・交通安全広報活動(毎月1回)
- ・レクリエーション(夏季研修会、クリスマス会など)
- ・交通安全大会、街頭啓発などへの参加協力

■会費

年額 一家庭2千円

■応募方法

申込書を町民活動課町民活動グループまで提出してください。

※申込書は、窓口での配布や町HPからダウンロードできます。

【申込・問合せ】町民活動課 町民活動グループ (☎77-6537・窓口①番)

春のヒグマ注意特別期間：4月1日～5月31日

ヒグマの出没にご注意を!!

近年、ヒグマによる人身被害件数が急増しており、その2/3は山菜・キノコ採りによるものです。

～入山する際は以下の項目を踏まえ、十分にご注意ください～

■被害に遭わないために

○事前に町のホームページで出没状況を確認する。

QRコードからアクセスできます→



- 一人で山林に入らない。
- 鈴やラジオで音を出しながら行動する。
- 薄暗い時に山林へ入らない。
- ヒグマのフンや足跡を見つけたら引き返す。
- 食べ物やゴミは必ず持ち帰る。

■ヒグマに遭遇してしまったら

- ヒグマを注視しながら静かにその場を離れる。
- 荷物を取られても取り返そうとしない。
- 攻撃してきたら、「最終手段」としてヒグマ撃退スプレーを使う。

☆ヒグマによる被害を未然に防ぐため、「出会わない・近づかない」よう心掛けた行動をお願いします。

町では住民のみなさまからの情報をもとに、ヒグマ対策を行っています。目撃情報や足跡、フンなどを発見した際は、下記までご連絡ください。



【問合せ】農林政策課 耕地林務グループ (☎ 77-6547)

子育て中のカラスにご注意ください

4月～6月は、カラスの繁殖・子育ての季節です

この時期のカラスは卵やヒナを守るために非常に攻撃的となり、人に襲いかかってくる場合があります。なるべく巣の近くを通らない、帽子を着用するなどの対策をお願いします。

■カラスが集まってこないようにするには？

家庭ゴミの不始末や餌付けなどが原因でカラスが集まってきます。ゴミの出し方などに留意し、絶対に餌付けをしないようお願いします。

■攻撃された時は？

威嚇や攻撃をされた場合は速やかにその場を離れてください。

威嚇には「ガーッ、ガーッ」と激しく鳴いたり、電線や木の枝を「くちばしでつつく」行動をします。威嚇行動でも人が遠ざからないときに、後方から脚のツメで頭などを攻撃することがあります。

■巣を見つけた時は…

巣の場所によっては、町が対応できる場合がありますので、下記問合せ先までご連絡ください。

なお、巣の撤去には適した時期があり、すぐに撤去しない場合もあります。

【問合せ】農林政策課 耕地林務グループ (☎ 77-6547)

食品衛生責任者が必要になりました!

美幌ふるさと祭り出店をお考えの方へ

令和3年6月1日から食品衛生関係の制度が変わり、食品を取り扱うすべての臨時営業で食品衛生責任者の設置が必要になりました。また、これまで営業届出が不要だった綿あめやポップコーン等の販売も営業届出が必要となり、食品衛生責任者の設置が必要になります。

食品衛生責任者の資格は下記の講習会で取得することができます。

食品衛生責任者養成講習会

4月6日

網走市(網走食品衛生協会) ☎ 0152-44-5966

5月12日

北見市(北見地方食品衛生協会) ☎ 0157-24-9734

※受講する際は事前に食品衛生協会にお問い合わせください。

※eラーニング方式による講習会もあります。

詳細は北海道食品衛生協会のHPをご覧になるか、北見地方食品衛生協会(0157-24-9734)にお問い合わせください。

【問合せ】手作り出店実行委員会事務局(町民活動グループ) ☎77-6537



卒業式

町内の各学校で卒業式が行われ、小学校149名、中学校126名、高校61名が新たな門出を迎えました。ご卒業おめでとうございます！



3月11-12日 クロカン 三浦有咲美さん

全国2位入賞の快挙

美幌クロスカントリースキー少年団に所属する三浦有咲美さん(6年)が長野県で行われた全日本小学生選抜クロスカントリー大会に出場し、フリー2位、クラシカル5位という輝かしい成績を残しました。

三浦さんは昨年も全国大会に出場しており、今年は2年連続となる出場。昨年のフリー7位・クラシカル6位という結果を超え、表彰台に登ることを目標に、1年間努力を続けてきました。大会当日は、「スタートするまでずっと緊張していた」と振り返ります。しかし、スタートしてからは落ち着いた走りを見せ、北海道とは異なる雪質にも見事に対応。フリーとクラシカルのダブル入賞を果たしました。結果について「クラシカルでは前の選手にぶつかって転んでしまったので少し悔しい気持ちですが、フリーの2位は嬉しいです」と話してくれました。

中学生になってもクロカンを続けたいという三浦さんは「全国出場」を目標に定め、新たなスタートを切ります!さらなる活躍に期待です!



大会結果 result

女子2.5kmフリー 2位入賞(7分42秒9)
女子2.5kmクラシカル 5位入賞(8分40秒0)

3月 町内両中学がともに活躍

北中 美中 吹奏楽部が全国へ

北中学校と美幌中学校の吹奏楽部に所属する生徒たちが全国大会に出場しました。

北中吹奏楽部は、「第46回全日本アンサンブルコンテスト」に金管八重奏で出場。メンバーはトランペットの廣田凜檜さん(2年)、村上梨愛さん(1年)、ホルンの加藤愛翔さん(3年)、安彦南実さん(2年)、トロンボーンの高熊真志さん(2年)、石田菜桜さん(2年)、テューバの川又葵依さん(3年)、ユーフォニアムの石井愛さん(2年)の8名。北中学校は昨年も北海道代表に選ばれており、2年連続の全国出場となりました。3月13日の表敬訪問では、アンサンブルチームのリーダー・石井愛さんが「全

道ではもう少しやれたかな、という思いがあるので、全国では堂々と自信をもって力を出し切りたいです」と話してくれました。

美中吹奏楽部は、「第25回日本ジュニア管打楽器コンクール」のアンサンブル部門・打楽器の部に打楽器三重奏で出場。メンバーは吉田龍晃さん(2年)、伊藤唯人さん(1年)、下澤真桜里さん(1年)の3名。楽器は3名全員がボンゴ、チャイナゴング・バスドラムの3つを使い演奏しました。予選はCD音源による審査。この審査を見事突破し、全国大会への切符を掴みました。この部門で全国に出場するのはわずか6校。狭き門をくぐりぬけての全国大会に向け、「今回演奏する曲『トリオ・ペル・ウノ』は、3人で息を合わせることがとても大切な曲なので、今まで取り組んできた練習の成果を発揮できるよう全力で頑張ります」と意気込みを述べてくれました。

北中



美中



Recruit

募集

埋蔵文化財発掘調査作業員
(会計年度任用職員)

■応募資格

美幌町に居住し、健康な方

■募集人数 2名程度

■業務内容

主に遺跡の調査に関する作業で、スコップを使った土砂の掘削や出土した資料の洗浄・注記を行います。

■雇用期間

4月下旬～11月上旬の70日程度

■勤務条件

①勤務時間

1日7時間 8時45分～16時45分

②勤務場所 町内

③賃金 月額7、546円

(時給1、078円)

④休日 日・月曜、祝日

(雨天や作業の進行状況等により変更あり)

■選考方法

面接試験により選考します。試験は4月14日(金) 9時30分から美幌博物館で行います。

■申込・問合せ先

4月11日(火) 17時までにハロワーク美幌に備え付けの履歴書に必要事項を記入し、博物館(☎72-12160)へご持参ください。

学童保育所指導員(会計年度任用職員)

■募集人数 2名程度

■応募資格 不問

※資格保有者(保育士、幼稚園教諭、学校教諭、社会福祉士)、高卒で2年以上児童福祉事業に従事した方は優遇

■試験方法 面接(20分程度)

■申込(提出)書類

履歴書(返却不可、郵送可)資格のある方は資格証明書を添付

■受付期間 随時

■業務内容等

各小学校に併設する学童保育所に通所する児童の保育指導、保育事務、保護者説明

4週7休制

・月～金曜日:12時30分～17時30分

・土曜日、学校の長期休業期間:8時30分～17時30分(午前午後各30分の時差勤務有)

採用後一定の実務経験後は、放課後児童支援員認定資格研修を受講していただきます。

■給与等

資格あり 月額163、700円

資格なし 月額134、800円

通勤手当、期末手当あり

保険加入:健康保険、厚生年金、雇用保険

■申込・問合せ先

〒092-8650

美幌町字東2条北2丁目

社会福祉課 児童支援グループ

(☎77-6541)

Consult 相談

交通事故巡回相談(予約制)

- 日時
① 4月5日(水) 13時30分～16時30分
- ② 4月6日(木) 9時～13時

会場

- ① 北見交通安全研修センター
(北見市青葉町5番16号)
 - ② オホーツク総合振興局交通事故相談所(網走市北7条西3丁目)
- 申込先
オホーツク総合振興局環境生活課
(☎0152-41-0627)

公共下水道事業と 個別排水処理事業が 企業会計へ移行しました

美幌町では令和5年4月1日から、総務省の要請により地方公営企業法の適用を受け、「公共下水道事業」と浄化槽の維持管理を行う「個別排水処理事業」が企業会計へ移行しました。

悩み心配事相談(予約制)

- 日時 4月12日(水) 13時～15時
 - 場所 役場庁舎 相談室1
 - 申込先
- 相談日の前日15時までには広報相談グループへ。(☎77-6538)

弁護士による無料法律相談 (予約制)

- 相談人数に限りがありますのでお早めにご予約ください。
- 相談日 4月12日(水) 13時～16時

■場所

- しゃきつとプラザ2階(社協窓口)
- 申込先 美幌町社会福祉協議会
(☎72-1165)

調停等手続説明会(予約制)

- 日時 4月18日(火) 13時～15時
- 場所 役場庁舎 相談室1
- 申込先 北見簡易裁判所
(☎0157-24-8443)

定例健康相談(予約制)

- 日時 4月27日(木) 9時～16時
- 場所 役場庁舎 相談室4
- 申込先 健康推進グループ
(☎77-6544/77-6545)

精神科医による健康相談(予約制)

- 日時 4月19日(水) 13時30分～15時30分
 - 場所 北見保健所 相談室
 - 相談員 精神科医師
 - 申込先
- 相談日の前日午前中までに北見保健所へ。
(☎0157-24-4137)

こころの健康相談(予約制)

- 日時 4月21日(金) 9時30分～16時
 - 場所 しゃきつとプラザ2階
 - 相談員 精神保健福祉士
 - 申込先
- 相談日の前の週末までに健康推進グループへ。
(☎77-6544/77-6545)

Contribution 寄附

- 大屋委代様より、図書館の蔵書充実に役立ててほしいと、1万円。
- ふるさと納税「ふるさとを思う心が届く美幌町ふるさと寄附金」2月分2千477件2千778万8千円のご寄附をいただきました。



美幌みどりの村フォトコンテスト



令和4年春から令和5年8月末の期間中にみどりの村で撮影された写真をA4サイズか四つ切りサイズに印刷するか、データ持込、またはメールに添付でも応募可能。びほろエコハウス宿泊券など景品を準備していますので、是非みどりの村へ写真を撮りに来て応募してください。(風景、家族写真、動物写真等なんでもOK!)住所・氏名・年齢・電話番号を忘れずに記入してください。



- ◆ 応募期間 4月1日から8月31日まで
- ◆ 申込・問合せ先 美幌みどりの村振興公社 ☎72-0178 / メールアドレス: villagebihoro@nifty.com

健康づくりを応援します!!

～美幌町健康マイレージ事業～



■美幌町健康マイレージ事業とは

健康診査やがん検診、健康相談のご利用や、健康チャレンジ記録の提出でポイントがたまり、一定のポイントごとに景品と交換できる事業です。20歳以上の美幌町民であればどなたでも参加できます。ポイントをためるには事前に登録申請が必要です。

しゃきっとプラザで実施する健診や健康相談のほか、血圧や体重、運動の取り組み、野菜摂取などの記録を提出することでもポイントがたまります。

■参加方法

申請書を提出し、マイレージ
ポイントカードを受け取る

健(検)診や健康相談を受ける
健康チャレンジ記録をつける

ポイントがたまる

申請やポイント付与、景品交換は役場健康推進グループ(窓口⑥番)、または
集団健診会場、健診結果相談会場で手続きをお願いします。

■令和4年度の実施結果(令和5年2月28日現在)

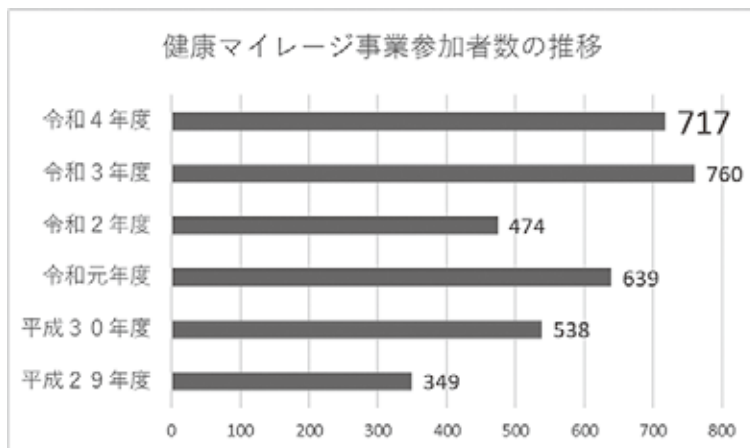

令和3年度の760名には届きませんでしたが、令和4年度もたくさんの方に参加していただきました。

令和4年度 ポイント達成者
5ポイント達成…434人
10ポイント達成…222人
15ポイント達成…134人
20ポイント達成…111人

<健康チャレンジ記録でポイントをためた方(実人数)>

体重測定…194人
野菜摂取…186人
血圧測定…180人
運動記録…159人
ウォーキングマップ区間達成…33人

いずれかの健康チャレンジに参加
された方は286人でした

いろんな種類のものを食べる
ように気をつけています。

記録することで楽しく運動を続け
られています。

朝ごはんを食べる習慣はな
かったけど、土日だけは食べて、野菜
も摂るようになりました。

お正月太りを1kgに
おさえられました。

もともと習慣のある方、新たに取り組まれた方などさまざまでしたが、ご自身のことを振り返ったり、生活習慣を見直したりするきっかけにもなったようです。ポイントがたまったらも続けてみるという声もきかれました。皆さんの今後の健康づくりに役立てていただければ幸いです。

令和5年度も健康マイレージ事業を実施予定です(4月より申請開始)。皆様のご参加をお待ちしています。

【問合せ先】保健福祉課 健康推進グループ (☎ 77-6544 / 77-6545)

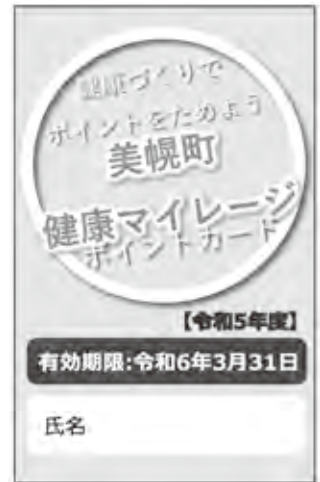



転倒予防で健康寿命を延ばそう!

～その8 環境の問題③～

住宅で転倒が多い環境の対策をしよう!

廊下、階段

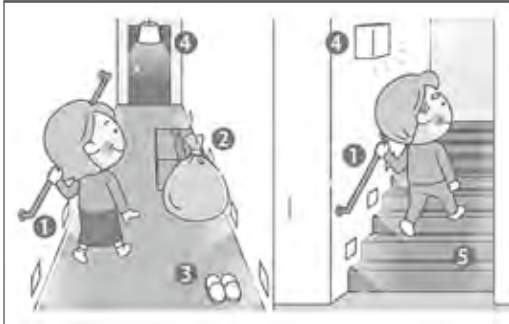

①手すりを設置する。②床に物を置かない様に片付ける。③滑りやすい履物や脱げやすいスリッパは避ける。④足下が良く見えるように照明を明るくする。⑤滑り止めをつける。(段になってつまづかないように注意)

浴室



①着替える時は椅子に座って行く。②入口の段差はスロープの設置や、すのこを利用。③滑りにくい床材にするか、滑り止めマットをひく。④手すりをつける。

浴室内で利用する簡易手すりやシャワーチェアは介護保険(特定福祉用具販売)で購入費用の一部の支給が受けられるよ。(要介護、要支援の認定を受けている方に限り)



ものしりら美っと ほうほう

美幌町地域包括支援センター

TEL (0152) 75-3220 FAX (0152) 73-4787

画像引用) 政府広報オンライン <https://www.gov-online.go.jp/useful/article/202106/2.html>

ひきこもりの相談は地域包括支援センターへ

ひきこもりはデリケートな問題です。ご本人やご家族だけで抱え込まず、地域包括支援センターに相談してみませんか?

ご相談していただければ、当人やご家族に話を伺い今後の生活について一緒に考え、利用できる福祉制度やサービスについてご説明します。

- ひきこもりで悩んでいる方やそのご家族
- ひきこもりで困っている近所の方など

上記に当てはまる方がいましたら、どなたでも気軽にお越しいただくか電話にてご相談してください。

※職員がご自宅にお伺いすることもできます。

(土日・祝祭日も可)

□ 相談先 地域包括支援センター(窓口⑨番)

(☎ 75-3220・8:45~17:15まで)

いつまでも元気に歩ける身体づくり!!

しゃきっと教室の参加者を募集します

■日 時:

・月曜コース

5月15、22、29日、6月12、19、26日(全6回)

・木曜コース

5月11、18、25日、6月15、22、29日(全6回)

時間 各10時~10時45分(45分間)

■定 員:各日程 15名(先着順)

※各コースどちらかお選びいただき申し込みください。

■場 所:しゃきっとプラザ1階健診ホールまたは2階会議室

■参加資格:年齢65歳以上で健康づくりに関心のある方

■教室内容:ストレッチ、筋トレ、軽体操など

(運動指導員が指導します。)

■場 所:運動靴、飲み物、タオル、動きやすい服装

■申込期限:4月28日(金)18時まで

※教室の受講料は無料ですが、施設利用料がかかります。



【申込・問合せ先】しゃきっとプラザ3階 運動指導室

(☎ 73-5755・内線371)

第2回 ジュニア消防フェスティバル

第1回は新型コロナウイルス感染拡大により中止となってしまいましたが、今年こそは開催する予定です。皆様のご来場をお待ちしています。

日時

4月29日(土・祝日)
9時～11時

場所 美幌消防署

内容

煙体験ハウス・消防ホース放水
体験・消防車両展示等があります。

※新型コロナウイルスの感染状況により、中止または内容が変更する可能性がありますので、詳しくはホームページをご覧ください。

消防本部グループ 予防・調査担当 (☎ 73-1308)



抽選会もあるよ!

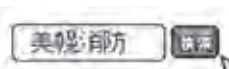

子育て支援センター

ぽかぽか

行事予定

4月

センター開放日

午前 (10:00～11:30)、午後 (13:30～16:00)
好きな時間に来て、親子で楽しい時間を過ごしてください。
体操、手遊び、紙芝居、絵本の時間があります。
午前 5、6、7、10、11、13、14、19、20、21、24、26、28日
午後 17日以外の月～金曜日
★今年度より、平日午後は毎日(振替休日を除く)開放します。

休日開放

15日(土) 9:30～11:30、13:00～15:00
16日(日) 9:30～11:30
ぜひご家族で遊びに来てください。

初めての日の日

3日(月) 10:00～11:00
センターを初めて利用される方専用の日です。
職員紹介、施設紹介、紙芝居等を行います。妊婦さん
も遊びに来てくださいね。

赤ちゃん広場

4日(火)、18日(火) 10:00～11:00
0歳児(生後2か月～)対象の日です。子育ての情報
交換をしてみませんか。
★今年度より、赤ちゃん広場の日が月2回になります。

①お誕生会

12日(水) 10:00より 4月生まれのお友達が対象です。
定員10組程度 皆でケーキを食べましょう。
※生クリームを食べたことがないお子様には、スポンジケーキを用意しますので、申込時にお伝えください。

②遊びの広場

25日(火) 0・1歳児
27日(木) 2・3歳児10:00より
定員各10組程度
親子で、製作遊びなどを楽しんでみませんか?

▲①～②は事前申込が必要で、4月3日(月)から受付を開始します。定員になり次第受付を締め切ります。



〈問合せ先〉

子育て支援センター (☎ 73-3240)

*各行事は、コロナウイルス感染症拡大防止のため中止になる場合があります。

ママといっしょ

HAKUTO



もんま はくと
門馬 羽久斗ちゃん [R3.10.18]
母：亜寿香さん

ギター之音と電車、踏切りの音が大好きで、手拍子をしたりダンスをしたりして毎日音を楽しんで遊んでいます。

人との距離が近く、人が好きみたいなのでいっぱいお友達ができたらいいなと思っています。

KOKONA



にしじま ここな
西嶋 心絆ちゃん [R2.9.9]
母：友美子さん

歌や踊りが大好きで、元気いっぱいな心絆。最近はおしゃべりが上手になりたくさんお話ししてくれています!!お友達と仲良く、優しい子に育って欲しいです。

KAREN・KANATA



さとう かれん
佐藤 華恋ちゃん [H29.2.23]
かなた
翔奏ちゃん [R2.4.22]
母：莉奈さん

最近、2人で仲良く遊べるようになってきて、毎日元気に過ごしています。4月から、華恋は小学生、4月末から翔奏は幼稚園それぞれ新しい環境で楽しくがんばってほしいです。

美幌みどりの村 2023 さくら開花予想クイズ

まだ間に合います!みどりの村施設内の桜の開花日を予想してください。

- ☆ 応募期間
4月10日(月)まで
- ☆ 当選者発表
当選された方にはお電話でお知らせします。
- ☆ 応募用紙・投函箱設置場所
グリーンビレッジ美幌、美幌博物館、ぽっぽ屋、図書館、コミュニティセンター、スポーツセンター、マナビティセンター、しゃきっとプラザ

応募・投票ありがとうございました

美幌町教育支援計画の愛称は 『ハグミン』に決定しました。

由来：ハグ=抱きしめて包みこむ。
育む(はぐくむ)=育てる。
町民=美幌町民。『はぐ』と『みん』=『ハグミン』
この愛称を合言葉に子供達を育てていきたい。
24の愛称候補から一般投票(総数112票)を行い、
『ハグミン』(応募者：田島健一様)に決定いたしました。

【問合先】学校教育課 学校教育グループ(☎77-6557)



保護者の皆さん、健康診査を受けていますか?
「しばらく健康診査を受けていない…」という方はいませんか?
子育て中はつつい自分のことは後回しになりがちですが、年に一度は健診でご自身のからだの状態を確認できるといいですね。職場等で健診を受ける機会がない方は、美幌町の集団健診を受けてはいかがでしょうか?詳細は集団健診日程表をご覧ください。健診のご相談があれば、はぐのんのまでお問い合わせください。

美幌町子育て世代包括支援センター はぐのんの
(健康推進グループ ☎77-6544・窓口◎番)

初心者と太鼓体験教室 参加者募集

和太鼓を叩いて、その迫力と音を体験してみませんか？初めての方も安心して参加いただけます。

- 日 時 1回目 4月22日(土) 13:00~14:30
2回目 4月23日(日) 13:00~14:30
- 場 所 トレーニングセンター視聴覚室
- 内 容 和太鼓に触れてみる、叩く
- 対 象 どなたでも(定員10名)
- 持ち物 特になし。運動できる服装でお越しください。
- 主管・指導 美幌町郷土芸能・美幌峠太鼓保存会
- 申込み 4月20日(木)までに電話で町民会館まで

新入学期の声かけ運動に 参加しませんか

新1年生を町民の皆さんで温かく見守りましょう！

◇4月6日(木)【入学式当日登校時の声かけ運動】

- ・美幌小学校 10:00~10:20
- ・東陽小学校 10:00~10:25
- ・旭小学校 10:00~10:15
- ・美幌中学校 13:00~13:15
- ・北中学校 12:45~13:15



◇4月7日(金)~11日(火)

【新1年生の下校指導同行支援による声かけ運動】

- ・小学新1年生への下校指導に同行支援を行います。
- 【問合せ】町民会館内社会教育グループ

新しい仲間と一緒に楽しく活動してみませんか？～町内青年団体紹介～

青年活動団体 B-live

「美幌町をもっと好きになって、盛り上げていこう」というテーマのもと、現在20~30代の約20名の青年が活動しています。例会は月1回程度19:30~

【令和4年度活動】

- ・子ども対象の水鉄砲大会
- ・青年の居場所づくり

「B-labo」



子どものための青年団体『Fjoy』

Fjoy(エフジョイ)は令和元年度に出来た新しい団体です。子どもと大人が童心に帰り、一緒に楽しむことを目的に現在20歳~27歳までの15名で活動をしています。

【令和4年度活動】

- 本格お化け屋敷
- 『もういいよ・・・』



マナセンプチアートギャラリー『陶芸サークル 昼の部』作品展示

- 展示期間：4月4日~5月9日
- 場所：マナセン玄関ロビー

文化イベント情報

美幌町芸術文化振興事業

(補助事業)

芸術文化に関する指導者を招く事業や、プロの演奏家等による町民向けの公演に対して補助金を交付します。

<補助対象者>

実行委員会、文化・スポーツ団体、サークル(町外者や個人、営利を目的とした団体等は対象外)

<補助対象経費>

- ①指導者招へい事業~指導者の交通費・宿泊費(実費分)、謝礼
- ②芸術文化鑑賞事業~出演料・会場費・舞台費・謝金・旅費・印刷宣伝費・事務費の1/2以内

未来のアーティスト応援事業

(補助事業)

芸術・文化活動に打ち込む青少年を支援する「未来のアーティスト応援事業」をぜひご活用ください。

<事業概要>

芸術・文化分野での全道、全国、国際大会出場経費の一部を補助

<補助対象者>

地区予選などを経て、全国大会等への出場権を得た高校生までの青少年

<補助対象経費>

交通・宿泊費、参加負担金、楽器等運搬費

芸術文化振興事業・未来のアーティスト応援事業に関わるお問い合わせは、町民会館内社会教育課文化振興グループまでご連絡をお願いします

【申込・問合せ】町民会館(☎73-4187)

今月のPick up

網走川河畔公園パークゴルフ場オープン!!

プレーする際は利用券が必要となりますので、お買い求めください。

オープン予定日：5月1日(月) ※クローズ予定日：10月31日(火)

- ・日の出から日没まで利用出来ます。
- ・天候の状況等により、期間の変更やコースを閉鎖する場合があります。
- ・水曜日はコース整備となっていますので、一部ご利用出来ないコースがあります。

【利用券】

種類	1日券	シーズン券
一般	200円	4,800円
65歳以上(購入時)	200円	2,400円
高校生以下・身体障がい者	無料	無料

※町外者の利用は50%増となります。

- ・一般の利用券以外を購入する際は、身分証明書等が必要です。
- ・無料の1日券を利用される方は、パークゴルフ場管理人より1日券を受け取ってからご利用ください。

【利用券の販売】

- ・トレーニングセンター(シーズン券のみ)
4月11日(火)～4月28日(金)【8:45～17:30】
※4月28日(金)は、17:00まで
- ・パークゴルフ場事務局(1日券・シーズン券)
5月1日(月)～10月31日(火)【8:00～17:00】

【券の使用方法】

- ・帽子や衣服の見やすいところに貼って、プレーしてください。
- ・販売時間以外でプレーされる方は事前購入をお願いします。
- ※早朝(午前8時までに)プレーされる方は、券売機が使用出来ませんので、前日までにシーズン券か1日券を購入してください。
- ※夕方(午後5時以降)にプレーされる方も、販売時間中に購入してください。



びほろスポーツクラブBeet ～会員募集～

誰もが参加できる「びほろスポーツクラブBeet」は、会員の皆様のスポーツ活動を応援します!!競技スポーツだけでなく健康増進や仲間づくりなど、それぞれのスタイルに応じた運動・スポーツを楽しむことができます。

○令和5年度スポーツクラブ事業(予定)

- ・各種スポーツ教室(ミニバス、サッカー、スキー、スケートなど)
- ・幼児向けスポーツ教室(水泳、サッカー、スキーなど)
- ・成人向けスポーツ事業(ヨガ、スキー、トレーニングなど)
- ・各種イベント(SUP体験、カーリング体験など)

○年会費・保険料区分

区分	年会費	保険料
幼児	1,000	800
小中学生	1,000	800
高校生	1,000	1,850
成人	1,500	1,850
シニア(65歳以上)	1,200	1,200
ファミリー	区分により2割引	区分どおり



ホームページ



Facebookページ



※詳細はびほろスポーツクラブBeet事務局(トレセン内 ☎ 73-4117)までお問合せください。

※個人活動も補償される保険をかけることができます。幼児・小中学生AW(1,450円)、成人CW(4,850円)、シニアBW(5,000円) 会員になると各スポーツ教室等の申込の際、参加料がお得になります。

春のシェイプアップ教室

運動を始めるのに最適な季節となりました。楽しく体力をつけ、美ボディを目指しましょう!!

- 日 時 5月8、15、22、29日
6月5、12、19、26日
7月3、10日 計10回 19時～20時
- 場 所 トレーニングセンター(大研修室)
- 対 象 成人
- 活動内容 ストレッチヨガ、コアダンスなど
- 講 師 南出可奈子先生
(ヨガインストラクター)
- 定 員 12名(定員になり次第締め切ります)
- 参加料 Beet会員 2,500円
一般(非会員) 3,000円
(スポーツ傷害保険は各自対応ください)
- 申込期間 4月4日(火)～25日(火)まで
- 持ち物 運動できる服装、汗ふきタオル、飲み物
- 申込先 びほろスポーツクラブBeet事務局
(トレセン内 ☎ 73-4117)



「おもちゃ」をテーマにした本を紹介します。



「ねじ巻き片思い」
柚木 麻子 / 著
東京創元社

おもちゃメーカーのプランナーとして働く宝子は、デザイナーの西島に5年もの長い片思いをしている。SPのようにひそかに西島を見守る宝子は、本人の知らないところで、西島に降りかかる災難をそっと解決していくが…。浅草を舞台にしたちょっともどかしい恋愛小説です。



「玩具店の英雄」
石持 浅海 / 著
光文社

その警官は娘の衣装を買うために玩具店を訪れていた。そこにナイフをもった男が突進してきたが、ある男が警官を突き飛ばした。表題作「玩具店の英雄」を含め、「警察官の愚痴を聞かせたら日本一」といわれる「座間味くん」が推理を繰り広げる短編集です。



「郷土玩具ざんまい」
瀬川 信太郎 / 著
淡交社

ユーモラスな表情、ぽってりとした形等おもわず微笑んでしまうような北海道から沖縄まで各地の郷土玩具を、福岡の郷土玩具店を営む著者が紹介した1冊です。なお北海道の玩具としては、ウィルタ族にまつわる木彫り人形「セワポロロ」が紹介されています。

無償譲渡コーナー設置

4月4日(火)～16日(日) / 1階カウンター前 / 図書館の廃棄本・雑誌を展示のうえお譲りします / 1日1人10冊まで

おはなしのへや

4月6日(木)、20日(木) / 15時 / 2階視聴覚室 / 絵本の読み聞かせ、おはなし、紙芝居など

絵本とあそぼ!

4月13日(木) 10時30分・27日(木) 14時 / 2階視聴覚室 / 0～2歳児向けのお話し会

お楽しみ文学館

「ホテルロイヤル」(104分) / 4月14日(金) / 13時30分 / 2階視聴覚室 / 監督: 武正晴 / 出演: 波瑠 松山ケンイチ 他

レコードコンサート

4月15日(土) 15時～16時30分 / 2階視聴覚室 / 春のクラシック特集を企画しています。※レコードを持参いただければ、かけたいと思います。

新聞無償譲渡

4月18日(火)～23日(日) 図書館1階 / 図書館で保存期間(1年間)が過ぎた新聞をお譲りします。

図書館ボランティアの日

4月21日(金) / 9時30分 / 2階視聴覚室 / 除籍した本や雑誌の「廃棄シールはり」や図書館だよりを折る等の仕事です。お手伝いいただける方は、当日直接図書館までおいでください。

絵本展示「いつてみたいなおみせやさん」

4月23日(日)～5月12日(金) / 2階ギャラリー / こどもの読書週間に合わせて、図書館所蔵の色々なお店をテーマにした絵本を展示します。

おはなしと工作のひろば 「手形バタフライ ツリーをつくろう」

自分の手の形に合わせて切ったものに、色々な色のちょうちょを貼りつけて1枚の絵を作ります。/ 春やちょうちょの本の読み聞かせをします。/ 4月22日(土) 10時 / 2階視聴覚室 / 対象: 小学生以上(幼児は大人の同伴が必要) / 定員: 10名 / 申し込み: 4月1日(土)～20日(木)までに図書館へお申し込みください。/ 持ち物: はさみ、スティックのり、木工用ボンド、手ふき、えんぴつ、消しゴム、黒サインペン





町指定文化財「美幌小学校のかしわ」

美幌小学校の校庭周辺には、美幌町の文化財指定を受けました9本の「かしわの木」があります。樹齢200年以上と推定されるものもあり、貴重な樹木となっています。これまで、度々病気や枝の損傷などの被害を受けてきましたが、木のお医者さんである樹木医により、幹や枝に生じた病気に対して、必要に応じて外科治療が行われたり、木が生えている周辺の土壌を改良することで、木の根が活発に水分や栄養分を吸収できるようになり、以前よりも、はるかに元気な姿となりました。

これからも、卒業する児童たちや多くの町民らを、見守っていてほしいと願っています。



5月5日のこどもの日は、博物館を無料開館！

「無料開館」

- 日 時 5月5日(金)
9時30分～17時
※入館は16時30分まで



「無料工作 キラキラかざぐるま」

かざぐるまを作って、ビーズやスパンコールで飾り付けしよう♪

- 日 時 5月5日(金) 10時～15時
- 場 所 博物館1階 講座室・修理室
- 対 象 どなたでも (小学3年生以下は保護者同伴)
- 参加料 無料

プチ工房「かぶとおりがみ」

端午の節句でおなじみのかぶと飾りを、おりがみで作ります。
(所要時間：30分～)



- 日 時 4月21日(金)
22日(土)
10時～正午、14時～16時で自由に入室し、作品ができ次第終了
- 場 所 博物館1階 講座室
- 対 象 どなたでも (小学3年生以下は保護者同伴)
- 参加料 300円

特別展 「カメラは見た！動物たちの素顔」

ちょっと笑える動物たちの姿を写真や動画で紹介いたします。

- 期 間 10月22日(日)まで 9時30分～17時
- 場 所 博物館2階 特別展示室
- 観覧料 特別展のみのご観覧は無料
- 共 催 美幌町郷土史研究会
- 協 力 釧路市立博物館、斜里町立知床博物館、根室市歴史と自然の資料館
- 後 援 株式会社 伝書鳩、株式会社 美幌新聞社、株式会社 北海道新聞社美幌支局

学芸員による展示解説

- 日 時 5月5日(金)
①9時30分～12時 ②13時～15時
- 場 所 博物館2階 特別展示室
- 対 象 どなたでも ※小学3年生以下は保護者同伴
- 参加費 無料
- 内 容 担当学芸員が特別展の展示解説を行います。



消費生活相談 Q&A

オンラインゲーム クリック前にチェック!!

Q

カード会社からオンラインゲームの利用料金3万円の請求があった。驚いて息子に聞くと、ゲームの利用について友達に教えてもらい、無断でカードを持ち出して使ったことを認めた。息子の話では年齢確認画面を11歳にしたらゲームができないので18歳以上と入力したようだ。返金してもらえないだろうか。(30歳代・女性)

A

子どもはゲームの仕組みも分からず、アイテム欲しさに課金してしまったようです。プラットフォーム事業者、未成年者による課金であることを申し出ましょう。なお、成人であると偽って課金しているため子どもによる課金と判断できず「未成年者取消権」が認められない可能性もあります。

オンラインゲームにおける注意ポイントは、生年月日等の利用者情報を正しく登録する、パスワード等の登録情報を厳重に管理してむやみに他人に教えない、無料と有料の境目を十分見極めること。また、保護者として課金状況を自分の目で定期的に確認しましょう。困ったときは、美幌町消費生活センターにご相談ください。

消費生活のご相談は

美幌町消費生活センター(しゃきっとプラザ2階)

電話・FAX 0152-72-0366

月～金曜日10時～16時(年末年始・土日祝日を除く)

● 消防だより

春の火災予防運動

「お出かけは マスク戸締り 火の用心」

4月20日(木)～4月30日(日)

上記期間中、全道一斉に春の火災予防運動が実施されます。



実 施 行 事

1. 防火呼び掛け
2. 消防弱者宅防火訪問
(広報物品を配布)
3. 巡回広報(13時・19時)
4. 啓発サイレン吹鳴
(26日～30日 19時に20秒間吹鳴)

問合せ先

消防本部グループ 予防・調査担当 (☎73-1308)

● 交通安全メモ

「新入学(園)期の交通安全運動」
4月6日(木)～14日(金)

～新入学(園)児を
交通事故から守りましょう～

【運動の重点】

○新入学(園)児童・園児の交通事故防止
ヘルメットを着用しましょう!

4月1日から、自転車に乗る際のヘルメット着用に対する努力義務が、13歳未満から全年齢へと拡大されます。これに伴い町内の小中学生を対象に、自転車用ヘルメットを配布するため準備を進めています。

自転車事故で死亡した人の約7割が頭部に致命傷を負っています。ヘルメットを着用していない場合の致死率は、着用している場合と比較すると約2.3倍も高くなっています。自転車用ヘルメットを着用し、頭部を守りましょう。



『悲惨な交通事故をなくすために』

交通事故防止メッセージ

町民の皆様と一緒に、交通安全運動に取り組んできましたが、3月9日、町内において観光バスと軽自動車との正面衝突事故により1名の尊い命が失われる痛ましい事故が起きました。

これまでも、関係機関や団体の皆様方とともに、交通安全対策を進めてきましたが、今後より一層の交通安全運動により、一人ひとりが交通安全に対する意識を高め、交通ルールを守り、正しいマナーの実践により交通事故のない安全で安心なまちづくりに努めます。

これ以上、交通事故による犠牲者を出さないためにも、家庭、地域、職場等において、更なる注意の呼び掛けを徹底し、町民一丸となって交通事故防止に努めましょう。

令和5年4月1日

美幌町交通安全推進委員会

会長 平野 浩司

美幌警察署

署長 藪田 欣一

令和5年町内交通事故状況(2月末日現在累計)

発生件数 3件(前年比+0)死者0人(前年比±0)傷者8人(前年比+5)

・町内での死亡交通事故ゼロ日数 1355日(2月28日現在)

・町民による死亡交通事故ゼロ日数 1687日(2月28日現在)

狂犬病予防集合注射

●予防注射を受けるには

都合の良い日時・会場をご利用ください。(昨年から会場の変更がありますのでご注意ください)
 ※都合のつかない方は6月の集合注射(1日間を予定)か、最寄りの動物病院でも接種可能です。

●注射当日の持ち物

- ①狂犬病予防注射のお知らせ(町に登録されている方はハガキが届きます)
 - ②注射料金(未登録の犬に接種する場合は登録料金も必要となります)
- ※料金(1頭分):当日は、お釣りがいらないうようご協力願います。

●登録済みの犬 3,240円
 (予防注射手数料:2,690円 + 注射済票交付手数料:550円)

●未登録の犬 6,240円
 (上記の注射料金:3,240円 + 登録料金:3,000円)

●注射時の注意事項

- ・案内状の登録内容に誤りがないかご確認ください。(※誤りがある場合は、申し出てください。)
- ・案内状内の問診票にも記載してください。
- ・ワクチンの副反応をとどめるため、接種後(2~3日)の激しい運動、入浴は控えてください。
- ・会場における飼い犬のふんは、飼い主の方が責任を持って後始末をしてください。



犬の登録と狂犬病予防集合注射実施日程

実施日	実施時間	場所	会場	実施日	実施時間	場所	会場
4月18日(火)	9:15 ~ 9:30	古梅	古梅総合センター	4月21日(金)	9:15 ~ 9:45	東2北4	町民会館駐車場
	9:45 ~ 9:55	豊富	豊富地区農作業準備休憩施設		9:55 ~ 10:10	仲町1	なかまち南公園前
	10:10 ~ 10:25	福住	福住公民館		10:20 ~ 10:35	鳥里2	とりさと南公園前
	10:40 ~ 10:55	都橋	都橋構造改善センター		10:55 ~ 11:15	豊岡	豊岡自治会館
	11:05 ~ 11:20	稲美	稲美公民館		9:10 ~ 9:30	三橋南	三橋南公住2号棟駐車場前
4月19日(水)	9:15 ~ 9:25	登栄	登栄集会室	4月22日(土)	9:45 ~ 10:00	稲美	美園公園前(旧美幌保育所前)
	9:50 ~ 10:00	豊幌	豊幌公民館		10:15 ~ 10:35	日の出	いなみ北公園前(パークゴルフ場寄り)
	10:10 ~ 10:20	美富	上美幌公民館		10:50 ~ 11:05	東1南3	みなみまち集会室前
	10:35 ~ 10:45	美和	美和南会館		11:20 ~ 11:35	西1南3	ライラック公園前
	11:00 ~ 11:10	美和	美和北会館		13:10 ~ 13:30	美富	みとみ公園(テニスコート前)
11:25 ~ 11:35	美禽	美禽会館	13:45 ~ 14:10	元町	地域用水広報館		
4月20日(木)	9:15 ~ 9:30	栄町3	しらかば公園前	4月23日(日)	9:10 ~ 9:30	稲美	旭集会室
	9:40 ~ 9:55	新町1	コミュニティセンター駐車場		9:45 ~ 10:05	三橋町2	みつはし北公園前
	10:05 ~ 10:15	美芳	今野車輦前		10:20 ~ 10:40	東町1	ひがしまち公園前
	10:30 ~ 10:45	報徳	陽光台報徳団地内公園前		10:55 ~ 11:10	美富	美富集会室
	11:00 ~ 11:15	報徳	報徳地区農作業準備休憩施設		11:25 ~ 11:45	元町	美教寺駐車場(旧元町公園)
	11:30 ~ 11:40	田中	田中地区農作業準備休憩施設		13:10 ~ 13:30	東2北2	役場正面駐車場
				13:40 ~ 14:00	青山南	美幌農協青山グラウンド前	

●昨年から次の会場が変更となっています。

瑞治地区農作業準備休憩施設・新興会館 → 陽光台報徳団地内公園前
 グリーンタウン内公園前 → 美禽会館、昭野会館 → 美和北会館
 栄森集会室 → 美和南会館、旧町立北保育所 → とりさと南公園前
 なかまち北公園前 → なかまち南公園前
 日甜原料事務所横空き地・旧ゆうあいセンター前 → コミュニティセンター駐車場



会場地図はこちら
 からご覧いただけます。

【問合先】環境管理課 環境衛生グループ (☎ 77-6550)

4月カレンダー

1 (土)		バス運休 美幌駅循環線 美幌駅旭小学校線 } 日・祝 登下校線 } 土・日・祝 3/25~4/9 ※美幌高校線2便は、美高の行事によって 運行時間を変更する場合があります。 ※申込バス「モービー」は土日も運行します。
2 (日)		
3 (月)		
4 (火)		
5 (水)		
6 (木)	小中学校入学式 新入学(園)期の交通安全運動(14日まで) P36	
7 (金)		
8 (土)		
9 (日)	知事・道議選挙 P19	
10 (月)		
11 (火)	3歳児健診 P12	
12 (水)	悩み心配ごと相談 P27 無料法律相談 P27	
13 (木)		こどもの日イルミネーション みどりの村の壁泉に4月14日~5月5日、18時 から21時まで点灯します。
14 (金)		
15 (土)		
16 (日)	春季一斉清掃 P21	
17 (月)		
18 (火)	狂犬病予防集合注射(23日まで) P37	
19 (水)	1歳児6ヶ月健診 P12	
20 (木)	春の火災予防運動(30日まで) P36	
21 (金)	こころの健康相談 P27	
22 (土)		
23 (日)	町長・町議選挙 P19	美幌みどりの村 森林公園 キャンプ場オープン!! 予約受付中 営業期間 4月22日(土)から 10月15日(日)まで
24 (月)		
25 (火)	4か月児・10か月児健診 P12	
26 (水)		
27 (木)	定例健康相談 P27	
28 (金)	乳幼児相談 P12	
29 (土)	ジュニア消防フェスティバル P30	
30 (日)		

4月の休日当番病(医院)

診療時間／午前9時～午後5時

- 2日(日)… 玉川医院／☎75-2780
- 9日(日)… 津別病院／☎76-2121
- 16日(日)… 女満別中央病院／☎74-2181
- 23日(日)… 田中医院／☎73-2913
- 29日(土)… みやざわクリニック／☎75-0800
- 30日(日)… 美幌町立国保病院／☎73-4111

4月の運転免許証更新時講習

会場/美幌町民会館

- 6日(木)… 優良13:00~13:30
一般14:00~15:00
- 13日(木)… 違反13:00~15:00
- 20日(木)… 優良13:30~13:30
一般14:00~15:00

※免許証の更新手続きが完了していない方は受講できません。

水道 修繕

- 美幌管工事業協同組合(☎73-5050)

受付時間 午前9時～午後5時

※上記以外の緊急時→役場(☎73-1111)

人のうごき

人口	18,096人 (- 43)
男	8,822人 (- 27)
女	9,274人 (- 16)
世帯数	9,367世帯 (- 18)

令和5年2月末現在 ※()は前月末との比較

納付に便利な口座振替を

町税等の納期内の納め忘れ防止や、お仕事で忙しい方には、口座振替を推進しています。一度の申込みで、翌年以降も継続して口座振替での納付をすることができます。

申込みの手続きは、町内の金融機関または美幌町役場税務課で受け付けています。

詳しくは、税務課納税グループ(☎77-6536)に、お問い合わせください。

※広報に掲載されている行事などの日程は、新型コロナウイルスの状況により変更する場合があります。お手数ですが各問合せ先にご確認ください。