

逆 広報 びほろ

Since 1952

2013
11
No.1111

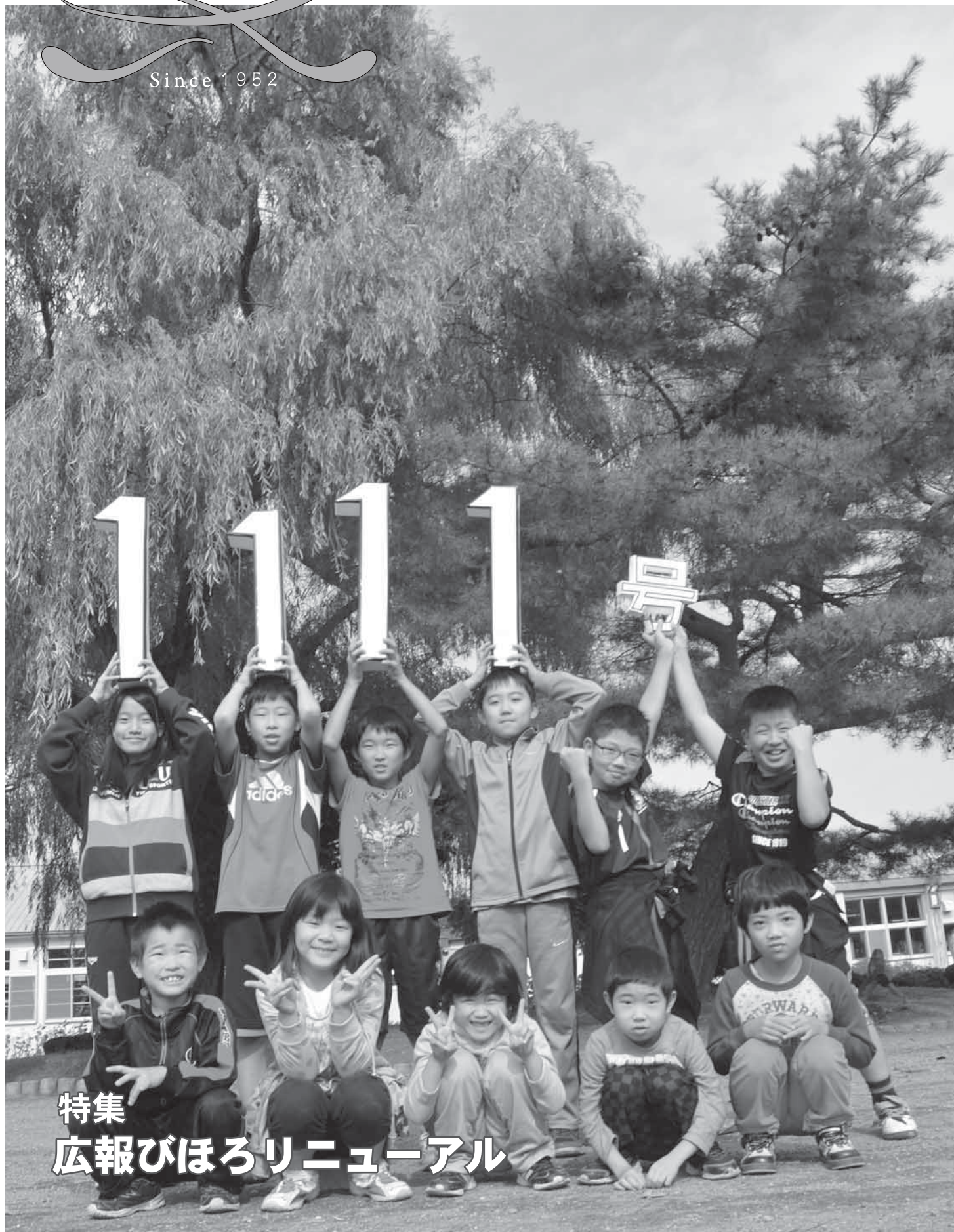

特集
広報びほろリニューアル

リニューアル

11月1日号で1111号を迎えた「広報びほろ」。偶然にも「1」が7つ並んだ今月号からリニューアルしました。今月号の表紙は福豊小学校の全校生徒11名にご協力いただき撮影しました。

リニューアルに当たっては、リニューアル案を基に、1111人の方に聞き取りによるアンケートを実施。いただいたご意見を参考に、さらに検討を重ねて作成しました。ご協力頂いた皆さまありがとうございます。

それでは、主なりリニューアルの内容についてご紹介します。

1111 広報 びほろ 号

1

表紙のデザイン

広報びほろ1000号（平成14年11月1日号）から表紙を飾ってきました「広報びほろ」の題字のデザインを変更しました。

新しい題字にある

「美」の文字は、今年度、町が制作した「長期滞在型観光ポスター」に使用されたデザインを基に作成しました。

美

2

今月号 P12～15

お知らせ記事の デザインを統一

枠で囲ったお知らせ記事は、これまで記事ごとに様々なデザインで掲載していましたが、「記事の見出しがどこにあるのかわかりにくい」というご意見を受け、基本のレイアウトを決めました。記事上部の「黒塗りに白抜き文字」とその下に書いてある「見出し」を目で追って頂ければ、何についての記事なのか分かるようにしています。

3

今月号 P16～20

「今月のお知らせ」 のコーナー

縦書きで「催し」、「趣味・教養」、「募集」などの情報を掲載している「今月のお知らせ」のコーナーを、5段組から4段組に変更し、文字のサイズや行間を調整しています。

また、役場とみどりの村の電話番号をページの下の余白に掲載することで、「同じページに役場の電話番号が4箇所も5箇所も書いてある」といった無駄なスペースを無くしています。

4

今月号 P26～29

マナセン・トレセン 博物館・図書館 コーナーを新設

これまで、いろいろなページに掲載していた「マナセン」、「トレセン」、「博物館」、「図書館」の情報をそれぞれの施設ごとに1ページにまとめました。大きなイベントなどは、これまでどおり別ページで扱いますが、各施設で実施している教室や講座の情報はまとめて掲載します。また、お知らせだけではなく、皆さまに知っていただきたい情報を掲載していきますので、ぜひご覧ください。

11月11日～21日まで

7日間開催

【場所】役場庁舎通路

広報写真展

広報びほろを発行して以来、広報担当者が美幌町の様々な「表情」を撮影してきました。現在は、デジタルカメラが主流となり、劣化することなく写真（データ）を保存することができるようになりました。しかしフィルムカメラが主流だったころに撮影したネガは、経年劣化してきています。そこで今年度、ネガで保存されている昭和33年からの広報写真をデータ化しています。これまでに、約5万枚の写真をデータ化しました。その中からごく一部ですが、印刷をして写真展を開催します。ぜひ、懐かしい美幌を「ご覧ください」。



6

今月号 P32

裏表紙に
カレンダーを復活

その月の主なイベントや講演会、各種相談、健診などの日程をカレンダーに掲載しています。その情報が掲載してあるページ番号も書いています。
また、休日当番病院や運転免許更新講習の日程も裏表紙にまとめました。

5

今月号 P24～25

子育てのページ
を充実

子育てのページを設け、情報を2ページにまとめました。これまでも掲載していた情報に加え、子育てに役立つ情報やコラムなどを掲載していきます。

意見を寄せください

今月号からリニューアルした「広報びほろ」ですが、まだまだ工夫が必要な部分があると思います。ぜひ、皆さまのご意見をお寄せください。

例えば、

「今月号のここが見づらい」

「今月号のこの記事は、読みやすかった」

「もう少しここを直すとっと良くなる」

「この字体は読みにくい」

「この言葉は、意味が分からない」

「〇〇のコーナーを作ってほしい」

「こんな特集を組んでほしい」 などなど

広報誌は、町が町民の皆さまに情報を提供するために必要不可欠なものです。しかし、お配りしても読んでいただかなければ意味がありません。これから、「もつと読みやすく」、「もつと読んでいただける」広報誌を目指して、改善していきますので、ご意見やご感想をお待ちしています。

【担当】

まちづくりグループ広報担当

住所 092-8650

美幌町字東2条北2丁目

電話 73-11111（内線218）

FAX 72-4869

E-MAIL kouhou@town.bihoro.hokkaido.jp

美幌町の人事行政の運営等の状況

職員の任免及び職員数に関する状況

部門別職員数の状況と主な増減理由

(各年4月1日現在)

部 門	区 分	職 員 数		対前年 増減数
		平成25年	平成24年	
一 般 行 政 部 門	議 会	4	4	0
	総 務 企 画	38	42	△4
	税 務	11	11	0
	民 生	27	28	△1
	衛 生	15	15	0
	農 林 水 産	21	20	1
	土 木	16	16	0
	商 工	5	5	0
	小 計	137	141	△4
特 別 行 政 部 門	教 育	23	24	△1
	小 計	23	24	△1
公営企業等会計部門	病 院	82	87	△5
	水 道	8	8	0
	そ の 他	15	15	0
	小 計	105	110	△5
合 計		265 [285]	275 285	△10 [0]

※職員数は一般職に属する職員数。[]内は、条例定数の合計。

年齢別職員構成の状況

(25年4月1日現在)

区 分	職員数
20歳未満	8人
20歳～23歳	12人
24歳～27歳	21人
28歳～31歳	23人
32歳～35歳	22人
36歳～39歳	21人
40歳～43歳	34人
44歳～47歳	40人
48歳～51歳	26人
52歳～55歳	31人
56歳～59歳	23人
60歳以上	4人
計	265人

職員の給与の状況

人件費(一般会計決算)

区 分	人口(24年度末)	歳出額 A	実質収支	人件費 B	人件費率 B/A	(参考)23年度人件費率
24年度	21,125人	9,848,008 千円	110,355 千円	1,456,078 千円	14.8 %	13.5 %

職員給与費(一般会計決算)

区 分	職員数 A	給 与 費				一人当たり 給与費 B/A
		給 料	職員手当	期末・勤勉手当	計 B	
24年度	165人	618,121 千円	100,289 千円	224,372 千円	942,782 千円	5,714 千円

(注) 1 職員手当には退職手当を含まない。 2 職員数は、平成24年4月1日現在の人数。

ラスパイレス指数(24年4月1日現在)

105.0 (参考値97.1)【管内町村平均106.02、参考値97.88】

(注) 1 ラスパイレス指数とは、国家公務員の給与水準を100とした場合の地方公務員の給与水準を示す指数です。
2 「参考値」は国家公務員の時限的な(2年間)給与改定特例法による措置が無いとした場合の値です。

職員の平均年齢、平均給料月額及び平均給与月額(25年4月1日現在)

一般行政職

区 分	平均年齢	平均給料月額	平均給与月額
美幌町	41.7 歳	314,000 円	350,200 円

(注) 1 「平均給料月額」とは、各職種ごとの職員の基本給の平均です。

2 「平均給与月額」とは、給料月額と扶養手当、住居手当、時間外勤務手当などのすべての諸手当の額を合計したものであり、地方公務員給与実態調査において明らかにされているものです。

職員の初任給(25年4月1日現在)

区 分		美幌町	国
一般行政職	大 学 卒	172,200 円	163,986 円(172,200)
	短 大 卒	152,800 円	
	高 校 卒	140,100 円	133,417 円(140,100)

(注) 国家公務員欄における括弧書きは、給与改定特例法による措置がないとした場合の値(減額前)です。

職員の経験年数別・学歴別平均給料月額(25年4月1日現在)

区 分		経験年数10年以上15年未満	経験年数15年以上20年未満	経験年数20年以上25年未満
一般行政職	大 学 卒	268,500 円	322,200 円	352,100 円
	短 大 卒	一 円	322,600 円	333,600 円
	高 校 卒	228,100 円	270,400 円	323,200 円

一般行政職の級別職員数の状況(25年4月1日現在)

区 分	標準的な職務内容	職員数	構成比
1 級	係員(主事補)	23 人	16.3 %
2 級	係員(主事)	15 人	10.6 %
3 級	係員(主任)	19 人	13.5 %

区 分	標準的な職務内容	職員数	構成比
4 級	主査	53 人	37.6 %
5 級	主幹	23 人	16.3 %
6 級	部長	8 人	5.7 %

(注) 1 美幌町の給与条例に基づく給料表の級区分による職員数です。
2 標準的な職務内容とは、それぞれの級に該当する代表的な職務です。

期末手当・勤勉手当

美幌町		
1人当たり平均支給額(24年度)		1,406 千円
(24年度支給割合)		
	期末手当	勤勉手当
(一般職員)	2.60 月分	1.35 月分
(加算措置の状況)		
職制上の段階、職務の級等による加算措置		
・役職加算 5～15%		

※国と同じ支給割合です。

退職手当(25年4月1日現在)

美幌町		
(支給率)	自己都合	勸奨・定年
勤続20年	23.03 月分	28.7875 月分
勤続25年	32.83 月分	38.9550 月分
勤続35年	46.55 月分	55.8600 月分
最高限度額	55.86 月分	55.8600 月分
その他の加算措置	定年前早期退職特例加算措置 (2%～20%)	
(退職時特別昇給	なし)	
1 人当たり平均支給額	20,355 千円	

(注) 退職手当の1人当たり平均支給額は、前年度に退職した全職種に係る職員に支給された平均額です。
※国と同じ支給割合です。

特殊勤務手当(25年4月1日現在)

支給実績(24年度決算)	59,327 千円
支給職員1人当たり平均支給年額(24年度決算)	1,262,281 円
職員全体に占める手当支給職員の割合(24年度)	17.1 %
手当の種類(手当数)	2

時間外勤務手当

支給実績(24年度決算)	32,467 千円
支給職員1人当たり平均支給年額(24年度決算)	118 千円

その他の手当(25年4月1日現在)

手 当 名	内容及び支給単価	国の制度との異同	国の制度と異なる内容	支給実績(24年度決算)	支給職員1人当たり平均支給年額(24年度決算)
扶 養 手 当	配偶者及び子ども等 6,500円から13,000円	同じ		32,038 千円	233,856 円
住 居 手 当	①家賃の額が12,000円を超える借家等の場合 家賃の額に応じて27,000円を限度に支給 ②自宅の場合 2,500円	異なる	持ち家手当 2,500円	23,582 千円	131,009 円
通 勤 手 当	通勤距離が2 km以上の職員 2,000円～24,500円	同じ		3,434 千円	70,087 円
管 理 職 手 当	部長及び主幹	異なる	抑制	29,431 千円	577,082 円
寒 冷 地 手 当	寒冷地域勤務者に支給 51,700円～131,900円	同じ		26,137 千円	95,045 円
休 日 勤 務 手 当	休日に勤務した場合に支給	同じ		1,905 千円	6,927 円
夜 勤 手 当	午後10時から午前5時までに勤務した場合に支給	同じ		4,910 千円	140,285 円

特別職の報酬等(25年 4 月 1 日現在)

区 分		給 料 月 額 等	
給料	町 長	748,000 円	(参考)類似団体における最高／最低額
	副 町 長	653,200 円	859,000 円 ／ 666,000 円 711,000 円 ／ 563,000 円
報酬	議 長	320,000 円	351,000 円 ／ 280,000 円
	副 議 長	260,000 円	275,000 円 ／ 226,000 円
	議 員	237,000 円	235,000 円 ／ 190,000 円
期末手当	町長・副町長	(24年度支給割合)	3.95 月分
	議長・副議長・議員	(24年度支給割合)	2.95 月分
退職手当	町 長	(算定方式) 給料月額×5.126月×4年	(支給時期) 任期毎
	副 町 長	給料月額×3.234月×4年	任期毎

職員の勤務時間その他の勤務条件の状況

勤務時間

1 週間の勤務時間	1 日の勤務時間	勤 務 時 間			週休日
38時間45分	7時間45分	開始 8時45分	終了 17時30分	休憩 12時～13時	土曜日・日曜日

職員の年次休暇(平成24年 1 月 1 日～平成24年12月31日)

種 類	付与日数	平均使用日数
年次有給休暇	20日(原則)	7.8日

育児休業・介護休暇(平成24年 4 月 1 日～平成25年 3 月31日)

区 分	男性職員	女性職員
介護休暇取得者	0人	0人
育児休業取得者	0人	8人

職員の分限及び懲戒処分の状況

処分事由別分限処分数(平成24年 4 月 1 日～平成25年 3 月31日)
職に必要な適格性を欠く場合 3人(降任)

処分事由別懲戒処分数(平成24年 4 月 1 日～平成25年 3 月31日)
職務上の義務違反又は怠慢 3人(減給)

職員の研修の状況(24年度)

独自研修

新規採用職員研修等	661人
-----------	------

委託研修

法務研修等	95人
-------	-----

職員の福祉及び利益の保護の状況

職員福利厚生事業

区 分	概 要
北海道市町村共済組合	・組合員及び被扶養者の病気・負傷・出産・死亡・休業・災害等に関する給付 ・退職共済年金、障害共済年金、遺族共済年金等の給付 ・健康教育、健康相談、健康診査、宿泊事業、貯金、住宅資金等の貸付など
北海道市町村福祉協会	・共済組合の事業を補完 ・各種祝金、弔慰金などの給付、生活資金の貸付けなど

福利厚生制度

共済組合の事業をより充実、補完するために設けられた北海道市町村職員福祉協会に加入し、福利厚生の充実を図っています。

互助会の名称	北海道市町村職員福祉協会
平成24年度公費補助等総額	802千円
平成24年度会員1人当たりの公費の補助金	2,885 円

※詳しい事業内容は、当協会のホームページをご覧ください。

職員健康管理

(平成24年度)

区 分	内 容	受診者
健康診査	総合検診者を除いた全員を対象に実施	70人
総合検診(人間ドック)	40歳以上(30～39歳は隔年)を対象に共済組合と共同で実施	199人

公務災害補償

(平成24年度)

加入団体	災害件数
地方公務災害補償基金北海道支部	7 件

「美幌町地域見守り活動」に関する連携協定を締結しました

近年、北海道内でも孤立死の問題が表面化し死亡後数ヶ月が経過して発見されるなど痛ましい事件があとをたたず、美幌町内においても過去３年間で７件の孤立死事例が発生しています。

美幌町の取り組み状況は、町内各地域に配置されている５７名の民生児童委員や各自治会・ボランティア団体・包括支援センターが、高齢者など見守りが必要な方への訪問活動や緊急通報装置の設置・認知症高齢者等のための「ＳＯＳネットワーク」構築など多様な取り組みを行っています。しかし、今後においても美幌町で安心して暮らし続けることができるよう、更なる取り組みとして、ライフライン各事業者にご協力をいただき、協力事業者が事業活動の中で異変に気づいた場合、町及び緊急時には警察・消防へ通報していただく連携協定を結びました。（池田歯科クリニック様については従来から訪問診療において福祉支援が必要な場合に関係機関との連携を行っていることから今回併せて締結しています。）

９月３０日に協力事業者と連携協定を締結しましたが、美幌町内で定期的な訪問等をされている事業者で「地域見守り活動」に協力をいただける事業者の方は、ご連絡くださいますようお願いいたします。

○地域見守り活動連携協定締結事業者 医療機関

種 別	事業者名
歯 科	医療法人社団 池田歯科クリニック



協力事業者（２４事業者）

種 別	事業者名	種 別	事業者名
郵便 宅配	日本郵便㈱ 美幌郵便局	灯油 ガス	北日本石油㈱ 北見支店美幌ＳＳ
	ヤマト運輸㈱ 美幌センター		三星運輸㈱
	大西運送		美幌町農業協同組合
灯油 ガス	イワタニ北海道㈱ 美幌出張所	新 聞 社	(有)北光興産
	(有)大西燃料店		(有)宮崎商店
	オホーツク・エア・ウォーター㈱ 美幌サービスセンター		株オカモト
	(有)美幌リョーユウ	新聞販売店	(有)ワイ・エム・エス
	北海道アストモスガス㈱ 美幌営業所		北海道新聞安藤販売所
	株三ツ輪商会北見ＬＰガス課美幌出張所		株伝書鳩
	(有)大広燃料店	電 気	株美幌新聞社
	北海道日通プロパン販売㈱ 美幌営業所		北海道電力㈱ 北見支店
	網走交通㈱ 美幌給油所	そ の 他	北見ヤクルト販売㈱

〈問合先〉
役 場
☎ 73-1111

【協定締結・見守り活動について】

保 健 福 祉 グ ル ー プ 民 生 担 当（内線２３６，２３７，２７７）

【障がい福祉サービス支援について】

保 健 福 祉 グ ル ー プ 障 が い 福 祉 担 当（内線２５０，２５１）

【高齢者福祉サービス支援について】

保 健 福 祉 グ ル ー プ 高 齢 者 福 祉 担 当（内線２５８，２５９）

【健康相談について】

保 健 福 祉 グ ル ー プ 健 康 推 進 担 当（内線２８６，２８７，２８８）

しゃきプラ教室

11月25日から実施します第3期しゃきプラ教室の参加者を募集します。(第3期は11月25日～3月中旬です。)

人気の教室と併せて新教室も仲間入りしましたので、多くの皆様の参加をお待ちしております。



● 健康遊浴室 ●

めざまし水中運動教室



月

●週のはじめは水中運動でスタートしましょう
11/25～
午前10時～(60分)



● 運動指導室 ●

ミニ教室(ラジオ体操 バーストレッチ)

申込不要

月

●水中ウォーキング前のウォーミングアップにお勧めです
11/25～ 午前9時30分～(20分) ※上記の内容を月曜日と木曜日に順番に実施します

レクリエーションダンス教室

体力測定

月

●演歌や、ポップスのBGMに合わせて踊ってみませんか
11/25～ 午後1時30分～(90分)

NEW!

火

からだリセット教室

体力測定

●前半は陸上で体幹トレーニング。後半は水中で体のバランスを整えましょう。
11/26～ 午後2時10分～(80分)

火

ウォーターエクササイズ教室



●1日の疲れを発散してリフレッシュしましょう
11/26～ 午後7時～(60分)

木

ソフト水中ストレッチ教室



●水中ウォーキングや水中ストレッチを気軽に楽しみましょう
11/28～ 午前10時～(45分)

木

にこにこアクア教室

体力測定

●水の抵抗を感じながら楽しく体を動かしましょう
11/28～ 午後7時～(60分)

金

はじめての水中歩行



(水深を1.0mに浅くした教室です)
●初めての方を対象に指導員と一緒に水慣れから指導します
11/29～ 午前10時～(25分) 1名から実施(5回までの指導です)

NEW!

金

水慣れステップアップ教室



●はじめての水中歩行参加後のステップアップにお勧めです
11/29～ 午前10時30分～(25分)

NEW!

金

浮きウキ水中ミニバレー

申込不要

●利用者の間で好評の水中ミニバレーを楽しみましょう
11/29～ 午後7時～(45分)

火

アロマストレッチ教室



●香りを楽しみながら心もリラックス、ゆったりとしたストレッチです
11/26～ 午前10時～(60分)

水

心身リフレッシュ教室



●軽い筋トレや体操を中心とした体力維持のための教室です
11/27～ 午前10時～(60分)
おおむね65才以上が対象です。

水

楽しく軽体操教室



●運動が苦手でも、まずこの教室で運動してみましょう
11/27～
午後2時～(45分)



木

ミニ教室(ラジオ体操 バーストレッチ)

申込不要

●水中ウォーキング前のウォーミングアップにお勧めです
11/28～ 午前9時30分～(20分) ※上記の内容を月曜日と木曜日に順番に実施します

金

元気はつらつ教室

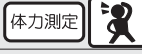

●筋トレやステップを踏んでの有酸素運動などちょっと息が弾む教室です
11/29～ 午前10時～(60分)
おおむね65才以上が対象です。

申 込:教室は事前にお申込みが必要です。(申込不要除く)

しゃきとプラザ3階 運動施設窓口(☎0152-73-1111内線371)

参加料:施設使用料がかかりますが、教室参加料は無料です。その他:定員 5～20名です。祝祭日は休みです。

スポーツで センター使用プログラム (冬期・11/1～4/30)

11月1日より町の屋内体育施設(スポーツセンター・コミュニティセンター・あさひ体育センター)の使用プログラムが変わります。行事等により内容が変わる場合もありますので、確認のうえご利用ください。

スポーツセンター (☎ 73 4 1 1 7)

時間 \ 曜日	月		火		水		木		金		土		日
9:00 ┃ 12:00	主催事業 または 自由使用	ゲートボール	自由使用	バドミントン	ソフトテニス		硬式テニス		ミニバレーボール	バドミントン	主催事業 または 自由使用		自由使用
13:00 ┃ 16:30	自由使用 15:00 クラブ活動		硬式テニス 15:00 クラブ活動		自由使用 15:00 クラブ活動	自由使用 15:00 クラブ活動	ゲートボール	自由使用 15:00 クラブ活動	自由使用	サッカー 15:00～ トランポリン	自由使用 15:00～ 弓道		
17:00 ┃ 21:30	ソフトテニス 19:00 硬式テニス		主催事業 または サッカー	バスケットボール	16:30～ 18:00 サッカー バドミントン		ソフトテニス 19:00 硬式テニス	主催事業 またはミニバレーボール・ソフトバレーボール	バドミントン	ソフトテニス			

コミュニティセンター (☎ 73 4 4 1 1)

時間 \ 曜日	月		火		水		木		金		土	日
9:00 ～ 12:00	児童センター	自由使用	児童センター	ミニバレーボール	児童センター	健康体操 11:00 自由使用	児童センター		児童センター	ミニバレーボール	児童センター	自由使用
13:00 ～ 16:30	児童センター	卓球 15:00 クラブ活動	児童センター	自由使用 15:00 クラブ活動	児童センター	あすなろ 15:30 クラブ活動	児童センター	卓球 15:00	児童センター	自由使用 15:30 クラブ活動	児童センター 15:00 自由使用	
17:00 ～ 21:30	自由使用		自由使用		卓球		バレーボール		自由使用		卓球	

あさひ体育センター (☎ 73 2 6 6 5)

曜日 時間	月		火		水		木		金		土		日
9:00 ↵ 12:00	ミニバレー ボール		自由使用		ミニバレー ボール		ミニバレー ボール		自由使用		ミニバレー ボール		休館日
13:00 ↵ 16:30	ミニバレー ボール ----- 卓 球		ミニバレー ボール		卓 球		自由使用		卓 球		自由使用		
17:00 ↵ 21:30	自由 使用	剣 道	自由 使用	剣 道	柔 道	銃 剣 道	合 気 武 道	自由 使用	柔 道	剣 道	閉 館		

本当はキケンなTPP!?

お金がなければ、救われない!?

TPP(環太平洋連携協定)に加わると関税全廃を原則とするため、本町の第一次産業である農畜産業が壊滅的な被害を受け、地域経済・社会の衰退が懸念されます。

現在の日本の医療費は、国が大部分の値段を決め自己負担は3割で済む「保険診療」であり、他国とは違い比較的安価で治療を受ける権利が保障されています。一方、日本でも公的保険が使えない「自由診療」専門の医院(診療所)が一部に存在しています。自由診療とは、日本で承認されていない海外の最先端の薬や医療機器を使い治療することをいい、国は値段に関与しておらずクリニックが自由に値段を決めているため、高額なうえに公的保険が使えないことから患者は全額自己負担することになります。

TPP交渉では特定の国が日本に対して「保険診療」と「自由診療」を併用する「混合診療」の解禁を要求してきます。「自由診療」が日本に広がれば、他国の製薬会社の高価な新薬や医療機器が国の価格統制を受けないまま、高い値段で処方されることになります。また、「自由診療」に特化した富裕層向けの医療保険など、他国の保険業界にとってはビジネスチャンスになるという構図です。こうした制度が我が国に導入された場合、人の命に関わる医療現場で所得に応じた不平等な診療が平然と行われてしまいます。

TPPは私たちの日常生活に大きな関わりを持っており、普段の穏やかな暮らしが一変するかもしれない大切な問題です。これからも私たち一人ひとりがしっかりとTPPについて考えていきましょう。

製薬会社は大もうけ!

他国の製薬業界が日本政府に薬価引き上げの圧力を強め、医療費が高騰。
また、医薬品の特許期間が延長され、安いジェネリック薬が使われにくくなる可能性もあります。



TPPのカラクリを覗いてみよう

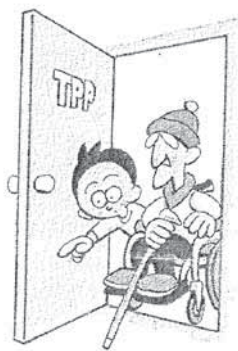

金持ちでないと助からない?

海外の高価な未承認薬などを使った「自由診療」が、一般の病院などでも広く実施されると、人の命に関わる医療現場では所得による不平等が蔓延することになります。



個人住民税(町民税・道民税)の特別徴収のお願い

平成26年6月からオホーツク総合振興局と管内各市町村では、所得税の源泉徴収をする義務があるすべての事業所の皆様に個人住民税(町民税・道民税)を原則として「特別徴収」(給与支払者が給与から天引きして納入)していただくことになります。

これまで「普通徴収」(従業員がそれぞれ納付)となっていた場合でも、「特別徴収」に切り替えてもらうことがあります。

個人住民税特別徴収 Q&A

Q₁

特別徴収はしなくてはいけないのですか？

地方税法第321条の4による義務であり、所得税の源泉徴収義務のある事業主(給与支払者)は、所得税の源泉徴収と同じように従業員の個人住民税を特別徴収しなければならないと定められています。

Q₂

今まで普通徴収でもよかったのに、なぜ今特別徴収義務者に指定するのですか？

管内各市町村ではこれまで、特別徴収の実施は各事業主にその判断を委ねていましたが、法令遵守、納税者の利便性の向上及び納税の平等性の観点から今回、特別徴収義務者として指定させていただきました。

今まで指定していなかったことで誤解を招いておりましたが、今後は法令遵守で行うということになりますので、ご理解とご協力をお願いいたします。

Q₃

特別徴収するメリットはあるのですか？

従業員(納税義務者)は、金融機関に出向いて納税する手間が省け、納付を忘れて滞納となったり、延滞金がかかる心配がありません。さらに、普通徴収の納期は、年4回ですが、特別徴収は年12回なので、1回あたりの税額が少なくて済みます。

Q₄

なにか手続きをしなければいけないのですか？

特に手続きの必要はありません。平成25年11月から順次事業所へ、特別徴収義務者指定の内容を記載した「特別徴収義務者指定予告通知書」を送付します。

平成26年5月頃、特別徴収税額通知書を事業所宛てに送付しますので、これにより従業員の方の平成26年6月支払分の給与から個人住民税の引き去りを始めていただきます。※所得税のように給与支払者が税額の計算をする必要はありません。

詳しいことは、従業員の住所地の市町村、またはオホーツク総合振興局へお問い合わせください。

・役場税務グループ課税担当 ☎0152-73-1111(内線226・227)

・北海道オホーツク総合振興局地域政策部税務課 ☎0152-41-0617

確定申告のお知らせ

営業所得・不動産所得・譲渡所得・山林所得の相談は網走税務署へ

美幌町民会館で行っている確定申告会場に毎年、網走税務署員が来町し申告相談を実施しておりましたが、来年2月の平成25年分確定申告からは署員が来町しないこととなりました。

営業所得・不動産所得・譲渡所得・山林所得などによる所得税、消費税、贈与税などの申告に関する相談がある方は、網走税務署の申告相談会場に行かれますよう、ご理解・ご協力をお願いします。



JR網走駅(3番のりば)より
網走バス(東京農大方面)東3丁目下車徒歩3分
JR網走駅(3番のりば)より
網走バス(つくしヶ丘団地方面)東3丁目下車徒歩3分

国税庁ホームページ 「確定申告書等作成コーナー」を ご利用ください！

画面の案内に従って金額等を入力すると税額などが自動計算され、所得税の確定申告書などを作成できる便利なシステムです。作成したデータは印刷して書面で提出できるほか、「e-Tax」を利用してインターネットで送信することもできますので申告書の作成には是非、ご利用ください。

【国税庁ホームページ】 <http://www.nta.go.jp/>

〈問合先〉 役場 税務グループ課税担当 (内線226・227) / 網走税務署(網走市南6条東5丁目) ☎0152-43-2181

事業者の方へ「固定資産税の軽減制度」

太陽光発電設備等の固定資産税(償却資産)軽減措置のお知らせ

事業者が、経済産業省から「再生可能エネルギーの固定価格買取制度」の認定を受けて設置した太陽光などの発電設備について、固定資産税(償却資産)の軽減制度があります。

【対象設備】

経済産業省による固定価格買取制度の認定を受けて取得した再生可能エネルギー発電設備(太陽光・風力・水力・地熱・バイオマス)ただし、家庭用の住宅等太陽光発電設備(低圧かつ10Kw未満)を除きます。

【取得時期】

平成24年5月29日から平成26年3月31日

【軽減内容】

新たに固定資産税が課税されることとなった年度から3年間、当該設備に係る固定資産税の課税標準となる価格の3分の1を減額します。

【その他】

※住宅等太陽光発電設備の多くは、余った電力を電力会社が買い取る「余剰電力買取制度」のため、本制度の対象とはなりません。

※軽減制度を受けるためには、申請が必要です。



〈申請・問合先〉 役場 税務グループ課税担当 (内線228・229)

町の振興・発展に貢献された方々のご功績をたたえて

平成25年度的美幌町表彰の受賞者が決まりました。

美幌町の自治、文化等の振興に貢献し、その功績が顕著な方を表彰する「美幌町表彰式」の今年度の受賞者が次のとおり決まりました。授賞式は11月3日(日)午前10時より、しゃきっとプラザで行われます。

○自治功労賞

【多額寄附】

- ・斎藤 和男 様
- ・石上車輛株式会社
代表取締役 石上 剛 様
- ・朝鳥 純一 様
- ・有限会社漆原タイヤ商会
代表取締役 漆原 幸雄 様
- ・中川 重蔵 様
- 【社会教育委員として本町の発展に貢献】
- ・日並 一三 様
- ・井上 裕子 様

○善行賞【多額寄附】

- ・株式会社プリプレス・センター
代表取締役 藤田 靖 様
- ・株式会社宮田建設
代表取締役 宮田 博行 様
- ・美幌歯科医師会
会長 中村 良治 様
- ・株式会社カーエージェント・ナカムラ
代表取締役 中村 友哉 様

○社会功労賞【自治会活動の向上に貢献】

- 松島 信子 様、白川 一子 様

○文化功労賞【詩吟剣詩舞文化の普及振興に貢献】

- 池田 富士子 様

【国民年金保険料免除等の申請について】

ご存知ですか？

保険料が納めきれない状態で、万一、障がいや死亡といった不慮の事態が発生すると、障害基礎年金や遺族基礎年金が受けられない場合があります。

経済的な理由等で国民年金保険料を納付することが困難な場合には、保険料の納付が免除・猶予となる「保険料免除制度」や「若年者(30歳未満)納付猶予制度」がありますので、国民年金担当窓口で手続きをしてください。申請書は窓口にも備えてあります。

平成25年度の免除等の受付は平成25年7月1日から開始されており、平成25年7月分から平成26年6月分までの期間を対象として平成24年分の所得をもとに審査を行います。

ご希望される方は役場国民年金担当窓口(2番)にて手続きをお願いいたします。



【問合先】北見年金事務所国民年金課

☎0157-25-9635

役場戸籍年金担当 (内232・234)

平成26年度 美幌・東陽保育園(臨時保育士)募集

■募集職種・予定人数・応募資格など

《募集職種・予定人数》 保育士(臨時職員)2名

《応募資格》 町内在住又は、町内に居住可能な心身ともに健康で保育指導の仕事に情熱があり明朗快活で「保育士資格」を有する方(平成26年3月までに取得見込の方を含む)。要普通自動車免許。

■方法及び内容 詳細については申込者に通知

■試験日・試験会場

《試験日》 11月28日(木) 午前9時から

《試験会場》 しゃきっとプラザ2階会議室(2)

■申込手続及び受付期間

①申込方法

「ハローワーク美幌」備え付け履歴書(返却不可)と保育士証の写し(A4版コピー)を提出してください(郵送可、11月22日(金)必着)。

②受付期間

11月22日(金) 午後5時まで

■業務内容・勤務時間・休日・休暇・賃金等

①保育園(美幌・東陽保育園)で幼児(1～5歳児)の保育

②変形労働時間制(月～土4週8休制)で、祝日、年末・年始は休日

③勤務時間は7時間45分(月～金は午前7時30分から午後6時の間、土は午前7時30分から午後4時30分までの間で時差勤務)

④賃金等は、町臨時職員取扱規則によります。

・月 額 152,600円

・その他 通勤手当、各種手当有り

・保険加入 健康保険、厚生年金、雇用保険

■採用年月日 平成26年4月1日

■申込・問合先

〒092-8650 美幌町字東2条北2丁目
児童支援グループ業務担当(内線376)

インフルエンザが流行する季節です

インフルエンザの接種費用を助成します

インフルエンザは、インフルエンザウイルスが原因で起こる病気で、突然の発熱や全身の倦怠感などの症状が特徴です。かぜに比べると感染力が強く、特に高齢者や乳幼児は重症化したり合併症を起こしやすい病気です。町では下記の方を対象にインフルエンザワクチン接種費用を助成します。

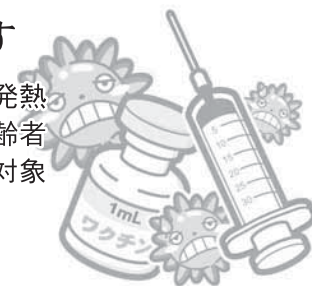

○インフルエンザ予防接種助成対象者

- ①接種日において65才以上の方
 - ②接種日において60才以上65才未満の方であって、心臓、腎臓又は呼吸器の機能に自己の身の周りの日常生活行動が極度に制限される程度の障害を有する方およびヒト免疫不全ウイルスにより免疫の機能に日常生活がほとんど不可能な程度の障害を有する方
- ※①②以外の方への助成は、今年度はありません。

○助成金額 1,100円(1人につき1回)

- ・町内の医療機関で接種される場合は自己負担額は1,000円となります。
- ・上記①②に該当される方で生活保護を受給されている方は無料となります。
- ・事前の手続きは必要ありませんので直接医療機関で接種を受けてください。

※町外の医療機関で接種を希望される場合は、健康推進担当までお問い合わせください。

〈町内インフルエンザ予防接種実施医療機関〉

医療機関名	電話番号	接種対象者
工藤医院	73-3356	幼児～成人
田中医院	73-2913	幼児～成人
田畠医院	73-2035	幼児～成人
玉川医院	75-2780	幼児～成人
平間医院	72-1881	中学生以上
びほろ耳鼻咽喉科	73-3900	中学生以上
美幌クリニック	72-1335	成人
美幌療育病院	73-3145	小学生以上
国保病院	73-4111	幼児～成人
美幌皮膚科	73-4112	幼児～成人

〈問合先〉 保健福祉グループ 健康推進担当 (内線288)

『びほろ折り梅の会』

町民フォーラム

びほろ折り梅の会では、今からでもできる認知症予防のために、生活習慣病や運動等を通した取り組みについて、町民フォーラムを開催します。

- 日 時 11月9日(土)
13時30分～(受付:13時～)
- 場 所 しゃきっとプラザ集団健診ホール
- 演 題 『みんなでやってみよう!認知症予防』
- 講 師 社会医療法人 明生会
美幌クリニック院長 藤田 力氏
- 参加料 無料

出前講座

個人にかかわらず、どこへでも伺いますので、お気軽にお申し込みください。

また、認知症についての相談も行っておりますので、お悩みのある方は、ぜひお問い合わせください。



- 「びほろ折り梅の会」とは、認知症の予防やサポートするために、地域の保健・医療・福祉の関係団体など19団体により平成17年1月に発足しました。会の名称は、認知症をテーマにした感動の映画『折り梅』(松井久子監督)から名付けられました。パンフレット作成をはじめ、町民フォーラムの開催など認知症の啓蒙に取り組んでいます。

〈申込み・問合先〉 びほろ折り梅の会事務局(しゃきっとプラザ内) 保健福祉グループ高齢者福祉担当(内線258)

「必ずチェック 最低賃金！ 使用者も 労働者も」

北海道最低賃金

北海道内で事業を営む使用者及びその事業場で働くすべての労働者(臨時、パートタイマー、アルバイト等を含む)に適用される北海道最低賃金(地域別)が次のとおり改定されます。

最 低 賃 金 額 時間額 **734円**
効力発生 年 月 日 平成**25**年**10**月**18**日

- 最低賃金には、**精皆勤手当、通勤手当、家族手当、臨時に支払われる賃金、及び時間外等割増賃金**は算入されません。
- 最低賃金額以上の賃金を支払わない場合は、最低賃金法違反として処罰されることがあります。
- 特定の産業(「処理牛乳・乳飲料、乳製品、糖類製造業」、「鉄鋼業」、「電子部品・デバイス・電子回路、電気機械器具、情報通信機械器具製造業」、「船舶製造・修理業、船体ブロック製造業」)で働く者には北海道の産業別最低賃金が適用されます。

厚生労働省 北海道労働局 労働基準監督署(支署)

ご存じですか？災害時の連絡方法！

携帯電話「災害用伝言板」& 災害用伝言ダイヤル「171」

地震などの大きな災害が発生すると、被災地への電話が大量に殺到し、回線が大変混雑し、つながりにくくなります。

東日本大震災の直後も、携帯電話事業者によっては、最大で平常時の約50倍～60倍以上の通話が一時的に集中しました。

通信各社では、こうした通信の混雑を避けながら、家族や知人との間での安否確認や避難場所の連絡などをスムーズに行うため、固定電話・携帯電話・インターネットによって、災害伝言サービスを提供しています。

携帯電話「災害用伝言板」

大規模な災害が発生した場合、NTTドコモの「iモード」、auの「EZweb」、ソフトバンクの「Yahoo!ケータイ!」のトップ画面に、災害伝言板の案内が表示され、自らの安否状態及びコメント等を登録することが可能になります。

災害用伝言ダイヤル「171」

NTTでは、震度6弱以上の地震発生時など、被災地の電話が混み合っておりかたりにくい場合に「災害用伝言ダイヤル」サービスを開始します。災害伝言ダイヤルの開設や登録できる電話番号等運用条件などは、災害後NTTが決定し、テレビやラジオ放送でお知らせしますので、「171」をダイヤルし、利用ガイダンス(音声説明)に従って伝言の登録・再生を行ってください。暗証番号を使い、他人に聞かれない伝言の録音・再生も可能です。

平成5年4月2日から平成6年4月1日生まれの方へ

平成26年「成人の集い」住民登録手続きのお願い

平成26年1月12日(日)に「成人の集い」を美幌町民会館第1ホール「びほーる」で開催します。

- 式典案内状の送付と当日受付のため、まだ美幌町で住民登録をされていない方は、11月15日(金)までに手続きをお願いします。
- 美幌町出身者で本町に実家があり、進学・就職等により町外に住民票を異動されている方も出席できます。ご希望の方は12月24日(火)までにマナセンまで申込みをしてください。

「はたちのつどい」メンバー募集！！

新成人による「成人の集い」の企画・運営を中心とした活動を行うサークル、「はたちのつどい」の参加者も引き続き募集しています。自分たちで企画した、美幌にしか無い「成人の集い」をはたちの仲間と創り上げていきませんか。ぜひ皆様の参加をお待ちしています。

〈問合先〉 マナセン ☎73-2300

平成25年度自衛官採用試験

自衛官採用試験のご案内

■ 種目・資格

1 男子自衛官候補生

18歳以上27歳未満の方

△ 試験日：11月23日 12月7日

場 所：自衛隊美幌駐屯地

受付期間：年間を通じて行っております。

2 高等工科学学校生徒

中学卒(見込含む)17歳未満の男子

△ 試験日：平成26年1月18日

場 所：美幌町民会館

受付期間：11月1日～26年1月10日

■ 問合先

※自衛隊帯広地方協力本部 網走地域事務所
☎：0152-44-5743

※自衛隊帯広地方協力本部ホームページ：
<http://www.mod.go.jp/pco/obihiro/>

※自衛官募集ホームページ：
<http://www.mod.go.jp/gsd/jieikanbosyu/>



催し

第38回びぼろ子どもまつり



■日時 11月10日(日)

午前9時30分～午後3時

※受付開始9時

※ご来場の方にはお昼ご飯を無料で提供します。

■場所 コミュニティセンター

■内容

第1部(午前9時30分～正午)

・楽しいマジックショー

・高校生リーダーつみきサークル
による楽しいゲーム など

第2部(午後0時30分～3時)

・コーナー遊び

こま、けん玉などの遊びの体験
お化け屋敷体験など(予定)

■持ち物 上ぐつ、リュックなど両
手が空くカバン

■主催 美幌町自治会連合会青少
年部会【事務局 岩田(役場内
線331)】

ニッテン美幌製糖所を見に行こう!

てん菜(ビート)は北海道のみで
作付けされ、畑作経営の安定化と畑
作農業の輪作体系を支える地域の基
幹作物であり、てん菜から生産され
る砂糖は、私たちの生活に欠くこと
のできない食材です。町民の皆さん
が砂糖への知識と理解を深め、誘致
企業として昭和34年に操業以来、地
域経済の一翼を担うニッテン美幌製
糖所を更に認識いただくため、ニッ
テン美幌の協力により昨年度に引き
続き工場見学会を開催します。

■日時 11月16日(土)

午前10時～正午

■集合場所 役場正面玄関前に午前
9時40分までに集合(バスで送迎)

■対象者 中学生以上の町民。ただ
し、昨年度の参加者を除きます

■参加人員 最大40名(先着順)

■留意事項 工場見学の際に靴底を
消毒洗浄します。サンダルなど素
足がむき出しになる靴はご遠慮く
ださい(スニーカーが適当)。

■申込・問合 11月13日(水)までに窓

口、電話、電子メール(住所、氏
名、年齢、連絡先を明記)のいず
れかでお申し込みください。

役場別館2F 農政グループ農務
担当(内線241・242)

E-mail nousei@town.bihoro.hokkaido.jp

福豊小学校からのお知らせ



福豊小学校は、
平成26年3月31日
をもって閉校とな
り、4月から旭小
学校へ統合されま
す。

卒業生の皆様には、閉校に先立ち
開催される「閉校
式」及び「思い出
を語る会」のご案
内を差し上げているところです。
まだご案内が届いていない場合、
お手数をおかけしますが、次のとお
りご連絡をお願いいたします。

■とき 12月7日(土)

■ところ 福豊小学校体育館

■内容

閉校式 午前10時30分

思い出を語る会 午後0時30分

■連絡・問合先

美幌町立福豊小学校
閉校事業協賛会事務局

☎8260・FAX8261

趣味・教養

みどりの村ハンドメイド講習会

■開催日時 11月16日(土)

開催日	内 容	募集期間	そ の 他
9日(土) 9:00～ 12:00	シフォンケーキ 講習会	定員8名 11月1日 ～5日	*参加料1,200円 *みどりの村で採れたカ ボチャを使ってシフォ ンケーキを作ります。
23日 (土・祝) 9:00～ 14:00	パン講習会	定員10名 11月1日 ～15日	*参加料1,300円 *食パン1.5斤と豆パン 1.5斤、調理パン25個程 度をお持ち帰りいただ けます。

場 所:グリーンビレッジ美幌 農産加工室・休憩施設「スズラン」/持ち物:参加申し込みされた方に後日葉書で連絡します。
注:参加希望者が多数の場合は参加回数の少ない方から優先させていただきます。

みどりの村加工講習会

午前9時～正午
■場 所 木工ハウス
(グリーンビレッジ西側)
■内 容 *羊毛のブローチ作り
(ペンギン・りす どちらかひとつ
を作ります)
■参加費 500円
■募集定員 8名
■募集期間 11月1日(金)～12日(火)

みどりの村「げんきの森」

＊森林探検隊＊

森林公園で秋を探そう。炭作りや落ち葉を使った焼き芋作りを楽しみながら森林の持つ役割を学びませんか。

■日時 11月4日(月)・祝

午前8時50分～午後2時

※小雨決行(雨具を用意して下さい)

■場所 みどりの村森林公園

集合 グリーンビレッジ美幌

■参加資格 小学生とその保護者

※参加費無料

■募集人数 30名(先着順)

■受付方法 電話のみ受付

■受付期間

10月21日(月)～11月2日(土)

■持ち物 豚汁を用意していますので、おにぎりを持参して下さい。

■問合先 みどりの村

森の工作教室＊秋＊

森林公園で見つけた木の実や枝を使って作品を作ります。出来上がった作品を箱に飾って自分だけの「森の標本箱」を作りませんか。

■日時 11月10日(日)

午前9時～正午

■場所 みどりの村 木工ハウス
(グリーンビレッジ西側)

■内容 「森の標本箱」作り
※箱本体は出来上がっています。中に飾る小物を作ります。



■参加費 標本箱1個につき500円(親子で1個でもOK)

■募集人数 20名

※親子・子供のみ(小4以上)・一般

■申込期間 11月1日(金)～7日(木)

■問合先 みどりの村

森の工作教室＊冬＊



森林公園で見つけたぶどうのつるを使ってクリスマスリースを作ります。

す。直径30センチ前後の大きな作品です。冬の間、玄関や部屋に飾って楽しめます。

■日時 11月30日(土) 9時～12時

■場所 みどりの村 木工ハウス
(グリーンビレッジ西側)

■内容 「クリスマスリース」作り

■参加費 リース1個につき500円(親子で1個でもOK)

■募集人数 15名

※親子・子供のみ(小4以上)・一般

■申込期間 11月1日(金)～20日(水)

■問合先 みどりの村

親子算数教室



親と子どもが一緒に勉強する機会を増やし、算数の学習の仕方や家庭学習の取り組み方について学ぶ機会とするため、「親子算数教室」を開催します。

■日時 11月17日(日)

午後1時～1時50分

美幌町芸術文化鑑賞事業

コンドルズ日本縦断
超時空ツアー2013

「TIME IS ON MY SIDE」

高いクオリティで全国的に大活躍中のダンスカンパニー「コンドルズ」による迫力満点の舞台をお楽しみ下さい。

■日時 12月12日(木) 開場18:00 開演18:30

■会場 美幌町民会館「びほーる」

■前売券 一般2,500円、高校生以下2,000円

■発券所 町民会館、マナビティーセンター、沖田香露園

■問合先 町民会館内文化振興担当 電話73-4187

■主催 美幌町芸術文化鑑賞事業実行委員会、美幌町教育委員会

■共催 (公財)北海道文化財団

■主管 美幌町文化連盟



※午後2時から4時までの間、個別相談にも応じます。

場所

しゃきつとプラザ集団健診ホール

■対象 町内の小学生(1～6年生)とその保護者

※必ず親子で参加してください。

内容

・子ども

いくつかの問題に取り組み、できなかつた問題を重点的に復習

・保護者

家庭学習の進め方の説明を聞き、子どもへの褒め方を実践。

■講師 オホーツク教育局義務教育指導班指導主事

■持ち物 教科書(算数)、筆記用具、赤ペン(丸付け用)

■参加料 無料

■定員 80名(先着順)

■申込・問合先 11月7日(木)までに学校教育担当(内線305)まで

健康

シニアのお総菜ひと手間教室

定番のお総菜をひと手間かけて、見た目も栄養価もワンランクアップの料理に変身させる方法を学びます。食事作りがおっくうで市販の総菜ですませてしまいがちなシニアの方

におすすめの教室です。

■日時 12月4日(水) 10時～13時

場所

しゃきつとプラザ3F 調理室

■内容 ヘルスリーダーによるミニ講話と調理実習

〈実習メニュー〉

・唐揚げの天むす風
・卵の花リメイク卵焼き
・卵の花スティック

・ひじきの煮物で茶わん蒸し
・ひじきの煮物でがんも風
・餃子スープ

・切り干し大根の信田煮

・かぼちゃ煮のスイートパンプキン

※メニューは変更になる場合があります。

■対象・定員 概ね65以上の町民12名

※定員になり次第締切

■受講料 300円(当日徴収)

■持ち物 エプロン、三角巾

■申込方法 11月25日(月)までに電話または窓口へ

■申込・問合先 保健福祉グループ健康推進担当(内線287)

冬野菜料理教室

白菜、大根、ごぼう、長いもなど冬の野菜を使った料理教室です。「野菜の調理法がマンネリ気味」「野菜は健康にどういいのかわからない」という方におすすめです。料理が苦

手な方もヘルスリーダーが丁寧に教えますので気軽にどうぞ。

■日時 11月26日(火) 10時～13時

場所

しゃきつとプラザ3F 調理室

■内容 野菜の栄養についての講話と調理実習

〈実習メニュー〉

・ロール白菜

・大根ステーキ豚ロース添え
・かぼちゃグラタン長いもソース
・桜ごぼう

・きのこほうれん草のみぞれ和え
・長いもとれんこんのスープ

・長いもかん

・簡単スイートパンプキン

■対象・定員 18歳以上の町民16名

定員になり次第締切

■受講料 300円(当日徴収)

■持ち物 エプロン、三角巾

■申込方法 11月18日(月)までに電話または窓口へ

■申込・問合先 保健福祉グループ健康推進担当(内線287)

労働

「出稼ぎ手帳」の活用を

出稼ぎ先の職場が決まりましたら「出稼ぎ手帳」の交付を受けましょう。手帳は身分証明書や失業の認定

不要になった本・CD・ゲームで森づくりに参加しませんか？

北海道森と緑の会では、ご家庭で不要になった本やCDを回収し、それらを売却した代金を北海道の森づくりに活用しています。

回収は希望する日時にご自宅まで伺い、本・CD等合わせて30点以上あれば無料で回収できます。

詳しくは 北海道森と緑の会ホームページ
<http://www.h-green.or.jp/usedbooks/>
問い合わせ先 ☎011-261-9022

美幌町教育講演会

(兼網走中部地区PTA連合会母親研修会・美幌町PTA連合会研究大会)

「被災地が学んだこと、被災地から学べること」

石井山氏は東日大震災の被災者の声を聞き取り調査し、被災地の現状と課題を整理しながら、被災地が学んだこと、学べることなどについて、多くの講演会で活躍されています。

講師 東北大学大学院
教育学研究科准教授
石井山 竜平 氏

■日時 11月10日(日)

9:30～11:45

■場所 町民会館「びほ～る」

■申込 11月8日(金)まで

〈問合先〉 マナセン

を受ける際の住所確認などに活用できますので、どうぞご利用ください。

■交付対象 1か月以上1年未満の出稼ぎをする人

■手帳の有効期間

・発行の日から3年間（証明書関係は原則として1年間有効）

・身分証明や失業の認定を受ける際の住所確認などに利用できます。

■交付・問合せ先

商工労働担当（内線284）

募集

リリー山スキー場職員募集

教育委員会では、リリー山スキー場従業員を次のとおり募集します。

■応募資格 町内在住（居住可能）で健康な方

■募集人員 リフト運行係5名程度

■業務内容 リフト運行業務

■勤務条件

①勤務期間

12月中旬～3月中旬

（降雪状況により変更有り）

②勤務時間

午前8時15分～午後9時15分まで（二交替制・週労働時間30時間以内）

■賃金 時給943円

■休日 変則週休二日制

■選考方法

面接試験により選考します。

■試験日時

11月15日（金）を予定しています。

※詳細については、後日応募者へ通知します。

■申込・問合せ先

11月12日（火）までにハローワーク美幌に備え付けの履歴書（写真添付）に必要事項を記入の上、紹介状とともにトレーニングセンターへ提出して下さい。

相談

調停委員・人権擁護委員による
悩み心配事相談（予約制）

■相談日

11月6日（水） 午後1時～3時

■場所

しゃきつとプラザ 2階相談室

■申込先

前日の午後3時までに広報担当（内線218・窓口⑩番）へ。

女性のためのなんでも相談

■相談日

11月20日（水） 午後1時～3時

■場所

しゃきつとプラザ 2階相談室

■相談員 調停・人権擁護委員
（女性相談員）

■問合せ先

前日の午後3時までに広報担当（内線218・窓口⑩番）へ。

※相談は女性の方に限らせていただきます。

心の健康相談（予約制）

■相談日

11月26日（火）

■場所

しゃきつとプラザ

■相談員

精神保健福祉士（北見赤十字病院）

■申込先

相談日の前の週末までにしゃきつとプラザ健康推進担当（☎735755）へ。

定例行政相談

行政への苦情、要望、意見をお受けします。お気軽にご相談ください。

■日時

11月11日（月） 午後1時30分～4時

■場所 町民会館特別室

■相談員

総務省行政相談員

・高坂登貴雄

（青山北20・☎732609）

・志布純子

（野崎13・☎721845）

改訂版『ヘルスリーダー健康レシピ』発売中

「野菜たっぷりペペロンチーノ」と「春雨スープ」を加え、より減塩を意識した内容にしました。また健康レシピを使った「バランスのよい献立のたて方」もわかりやすく掲載していますので、ぜひご活用ください。



＜お求め＞ しゃきつとプラザ
3階：自動券売機（月曜～日曜 9:00～21:00）
2階：健康推進担当窓口（月曜～金曜 8:45～17:30）
1冊200円

＜お問合せ＞ 役場 健康推進担当 内線287

全道一斉すずらん

無料法律相談（予約制）

釧路弁護士会では、弁護士が定住しておらず、法律事務所が開設されていない市町村において、一斉無料法律相談を実施します。この機会に弁護士と直接会って、日頃の悩みを相談しませんか。

■日時 11月12日（火） 午後1時～4時
■場所 しゃきつとプラザ2階相談室
■予約申込先 前日の午後3時までに
広報担当（内線218・窓口⑩番）へ

※普段でも相談員の自宅にて相談をお受けしています。口頭、電話、手紙でお気軽にご相談ください。

交通事故巡回相談(予約制)

オホーツク総合振興局では、交通事故による被害者等の援護活動の促進強化を図るため、専門の相談員による巡回相談を実施しています。相談は無料ですのでお気軽にご利用ください。

弁護士による相談

- ① 11月13日(水) 午後1時～3時
- ② 11月14日(木) 午後1時～2時

相談員による相談

- ① 11月13日(水) 午後1時～4時
- ② 11月14日(木) 午後1時～4時

会場

- ① 北見交通安全研修センター
(北見市青葉町5番16号)

- ② オホーツク総合振興局交通事故相談所(網走市北7条西3丁目)

申込・問合せ

オホーツク総合振興局環境生活課
(☎0152-410783)

不動産無料相談(予約制)

(社)北海道宅地建物取引業協会北見支部では、不動産に関する無料相談を実施しています。

相談日

11月22日(金) 午後1時30分～3時

場所

(社)北海道宅地建物取引業協会 北見支部事務所
(北見市常盤町4丁目12番2号)

予約申込・問合せ

(社)北海道宅地建物取引業協会北見事務所 (☎0157-611565)

寄附

次の方から町に寄附をいただきました。ありがとうございます。

■磯江昌子様より、学校図書充実のために役立ててほしいと、300万円(磯江様は10月8日、療養先でご逝去されました。謹んでご冥福をお祈り申し上げます)。

■嶋崎美智子様(町内在住)より、亡夫(故嶋崎甚太郎様)が生前、町にお世話になったお礼として町のために役立ててほしいと、3万円。

■社会医療法人恵和会主催チャリティゴルフコンペならびに懇親会参加者一同様より、社会福祉のために役立ててほしいと、11万8千円。
■H A I R B O X R・P A R K (敷下理香代表)様より、美幌町のために役立ててほしいと、1万5千円。

■ふるさと納税制度「ふるさとを思うところが届く美幌町ふるさと寄附金」により、次の方から寄附をいただきました。

・難波 仁美様(広島県広島市在住) 5千円

・今田 学様(神奈川県横浜市在住) 5千円

・岩田 茂様(東京都大田区在住) 5千円



「こころの健康講演会」のお知らせ

仕事や家庭など働きざかりの壮年期には、メンタルヘルスの課題を抱えることが多くなるといわれています。お気軽にご参加ください。

日 時：11月8日(金) 18:30～20:00

場 所：しゃきっとプラザ1階健診ホール

内 容：講演「こころの健康づくり～こころが軽くなるセルフケア～」

講 師：さっぽろ駅前クリニック北海道リワークプラザ 臨床心理士 築田昌明 氏

申込・問合せ：11月6日(水)までに役場健康推進担当(内線287・288)、Fax: 72-4869

※Faxでお申し込みの方は住所、氏名、電話番号をご明記ください。

10月17日・20日

学校祭 & 学芸会

今年も学校祭 & 学芸会シーズンがやってきました。17日には、美中・北中の学校祭、20日には美小・東陽小・旭小の学芸会が催され、この日のために一生懸命練習してきた劇や遊戯に合唱などを披露。舞台の上でキラキラと輝いていました。



【旭小1年生】「はだかの王様」



【東陽小4年生】「怪盗Wからの挑戦状」



【北中3年生】
「夢を信じて」



【美小6年生】
「戦いはなぜ起こる？」



【美中3年C組】

10月6日

西地区自主防災訓練

自分たちの地域は自らの防災力で

自治会連合会の主催の自主防災訓練。町内を東西南北に分け、今年は、西地区の12自治会を対象に訓練が実施されました。この日参加したのは、約200名。震度6強の地震を想定し、救助活動や避難訓練が行われました。また、美幌町赤十字奉仕団による炊き出しのほか、女性消防団員によるAEDでの救命活動が行われ、参加者は真剣な眼差しで見学していました。来年は、北地区で開催される予定です。



バイアスロン鈴木李奈選手が表敬訪問 7月18日

ソチオリンピック目指し選考会へ

本町出身の鈴木李奈選手（陸上自衛隊冬季戦技教育隊）が来年2月に開催されるソチ五輪を目指し、五輪の選考会ともなるW杯に挑みます。W杯は、11月から12月にかけて開催され、その結果を受け、年内には、日本代表選手が発表される予定です。

鈴木選手は、「ソチに出たいという気持ちは強い。今持っている力をすべて出し切り頑張りたい」と意気込みを語ってくれました。

クロスカントリーでソチ五輪への出場が有力視されている石田正子選手。すでにバイアスロンでソチパラリンピックの出場が内定している久保恒造選手。そして、鈴木李奈選手。ソチに向けて期待が高まります。



ノロウイルスによる 感染性胃腸炎を予防しましょう



ノロウイルスによる胃腸炎の発生は年間を通してみられますが、冬から春にかけて特に注意が必要です。

どのような症状が出るの？

- ・潜伏期間（感染から発症までの時間）はおおよそ24～48時間です。
- ・おもな症状は吐き気、嘔吐、下痢、腹痛で発熱は比較的軽度です。これらの症状が1～2日続いた後回復します。ただし、高齢者や乳幼児では重症化する場合もあります。

・感染しても発症しない場合や軽い風邪のような症状の場合もあります。

どうやって感染するの？

ノロウイルスの感染力は強く、感染経路はほとんどが経口感染（ウイルスが口から入って感染すること）です。以下のような場合が考えられます。

- ・家庭や共同生活施設などで、人と人が接触する際や患者の便や嘔吐物を処理する際に、人の手などを介して感染
- ・調理に従事した人が感染しており、その人の手指を介して汚染された食品を食べた場合
- ・汚染された貝類を生あるいは十分に加熱しないで食べた場合

※下痢や嘔吐などの症状がなくなった後も、1週間から1か月程度、便の中にウイルスの排泄が続くことがあるので、症状が改善した後も感染予防のための注意が必要です。

予 防 方 法 「正しい手洗いは、あらゆる感染症・食中毒予防の基本です！！」

◆食品対策・衛生管理◆

- ・生ものを食べるのを極力避け、十分に加熱しましょう（85°、1分以上）。特にカキなどの二枚貝にウイルスが蓄積されていることが多いです。
- ・調理器具の使用後はときどき塩素系漂白剤に浸して殺菌しましょう。

◆手洗い◆

ウイルスを洗い流すため、調理の前後、トイレやおむつ交換の後、ペットをさわった後などは、必ず石けんでよく手を洗いましょう。インフルエンザなど他の感染症予防にも有効です。

【正しい手洗い】

- ①指輪、時計などをはずします。
 - ②流水で汚れを洗い落とします。
 - ③石けんを十分泡立て、ブラシなどを使って手指や手首を洗います（30秒程度）。
 - ④流水で洗い流します（10秒以上）。
- ※③、④を2回以上行くとより効果的です。
- ⑤ペーパータオルなどで拭き、乾燥させます。
- 布タオルを他の人と共用することで感染が広がる場合がありますので、タオルの共用は避けましょう。

◆消毒◆

消毒用エタノールや逆性石けんはノロウイルスには効果がありません。次亜塩素酸ナトリウム（市販の家庭用塩素系漂白剤を希釈したもの）や加熱（85°、1分以上）は効果があります。

【消毒液の濃度と作り方】

※次亜塩素酸ナトリウムには洗浄効果はありません。必ず汚物を洗い流してから消毒液を使用してください。

用途	日常の清掃 調理器具などの消毒	嘔吐物や便がついた場所の消毒 汚物処理物品の消毒 トイレの清掃
塩素濃度	0.05%	0.1%
消毒液の 作り方 (原液が5～6% の家庭用塩素系 漂白剤を使用す ることを想定)	消毒液は500mlのペットボトルで作るとわかりやすく、便利です。 効果が薄れてしまうので、直射日光の当たる場所や高温になる場所には保管しないで下さい。薄めた消毒液は時間が経つにつれ効果がなくなります。使うときに必要な量だけ作るのが望ましいです。	
	原液5ml(ペットボトルのキャップ約1杯)を500mlに薄めます。	原液10ml(ペットボトルのキャップ約2杯)を500mlに薄めます。

ノロウイルスは乾燥すると空気中にたどよい、これが口に入って感染することがあるので、嘔吐物などはすばやく処理することが大切です。換気を十分にを行い、汚物処理に使用したペーパータオル等は放置、乾燥させないようにしましょう。

地域包括 支援センター だより

障害者総合支援法 Q & A ③

Q. 子どもが知的障がいを持っており、将来一人になった時の生活やお金の管理が不安です。本人の将来のために、利用できる制度はありますか？

A. 物事の判断や理解力に不安がある方は、成年後見制度や日常生活自立支援事業を利用できます。お金や財産の管理、福祉サービスを利用するための契約など、自分で行うことが難しい場合があります。また、自分に必要のない契約など、内容がわからないまま契約してしまい被害にあうこともあります。これらのことから守り、支援するための制度です。

★成年後見制度とは・・・

高齢者、知的障がい、精神障がいなどの理由により、判断能力がない、または不十分な方が家庭裁判所に申立てをして、本人を援助する人（成年後見人）を選びます。生活の中で不利なことが起きないように、本人に代わって財産の管理をしたり、契約に関する様々なことを支援します。

★日常生活自立支援事業とは・・・

家で生活している高齢者、知的障がい、精神障がいなどの理由により、日常生活の判断に不安のある方で、支援の内容を理解し、契約できる方が対象になります。

支援内容

- 福祉サービスの情報を伝えたり、利用のための手続きをお手伝いします。
- 必要な分の生活費やお金の使い方を一緒に考え、計画的にお金を使えるようお手伝いします。
- 通帳や年金手帳など大切な書類を貸金庫に預かります。

問
合
先

美幌町地域包括支援センター ☎ (0152) 75-3220
(しゃきっとプラザ内) FAX (0152) 73-4787

11月は、児童虐待防止推進月間です。

平成25年度標語

「さしのべた その手がこどもの 命綱」

相談や通告した人が誰か特定されてしまうような情報は、決して漏らしません。

【お問い合わせ】

- ・役場児童支援グループ
TEL 73-1111
- ・北海道北見児童相談所
TEL 0157-24-3498
- ・児童相談所全国共通ダイヤル
0570-064-000

(お住まいの地域の児童相談所におつなぎします。
※PHS・IP電話はつながりません。)

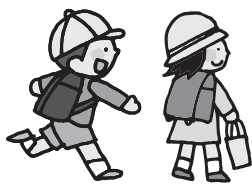

けんしんであんしん!

【健康診断申込み状況】 10月22日現在

すでに定員になっている日時がございます。希望される方は下記をご覧ください。早めにお申込みください。申込みは先着順となっていますので、あらかじめご了承ください。

【特定健診、胃・肺がん検診】

	6:00	6:30	7:00	7:30	8:00	8:30	9:00	9:30
12/5(木)	×	△	△	△	×	△	△	×
12/6(金)	○	○	△	○	○	△	△	○
12/7(土)	×	○	△	○	○	○	○	○

*胃・肺・大腸・前立腺がん検診、エキノコックス症検査、肝炎検診はどの時間帯も申し込み可能です。

【子宮がん検診】

対象:20歳以上
受診間隔:2年に1回

	午前	午後
11/28(木)	○	○

○:申込み可 △:若干名申込み可 ×:申込み不可

問合先:健康推進担当 73-1111(内線288)

血液量が大変不足しています

献血にご協力ください



下記日程で臨時に献血車「ひまわり号」が来町します。輸血が必要な方のためにも、みなさまのご協力をお願いします!

【日 時】 平成25年11月2日(土)

午前の部 9:30~12:30

午後の部 14:00~16:30

【場 所】 コープさっぽろびほろ店 駐車場

【問合先】 保健福祉グループ民生担当

(しゃきっとプラザ2階)

TEL 73-1111

(内線236・237)

※検査結果などによっては、献血にご協力いただけない場合もございますので、ご了承ください。

子育てを応援します ……子育て支援センター「ぽかぽか」……

■子育て支援センター「ぽかぽか」ってどんなところ？
「安心して子育てが出来、子どもたちが健やかに育つこと」を願い乳幼児(0歳～就学前児)を持つ子育て中の方が、いろいろなかたちで楽しく交流できるよう応援します。
ぽかぽかは、親子と一緒に遊ぶことによって、親子のふれあいを深めるとともに、出会いの場、お友達作りの場として利用してもらっています。また、子育てに関する悩みや不安などの相談も受け付けていますので、お気軽に声をかけてください。

■突然遊びに行っても良いの？

申し込みの必要な行事を除き、センター開放、自由開放、休日開放は時間内であれば来たいときに気軽に遊びに来られる場所です。お子さんと過ごす時間が長い子育てでは、外に出かける機会も少なく息が詰まりがちになってしまいますよね。そんな時は、気分転換を兼ねて遊びにきてみませんか？町外の方も歓迎しています。お待ちしております。

■開放以外の活動は？

毎月、年齢別で製作遊びを楽しむ遊びの広場や、誕生会があります。その他、公園や集会室に遊びに行ったり、親子でバス遠足に出かけたり、お母さんたちのリフレッシュ

にミニスポーツという活動も託児をかねて行っています。また、月によって異なった活動も行っています。申し込みの必要な行事もありますので、遊びに来た際に職員に声をかけてください。(※申し込みの必要な行事は町内の方に限らせていただきます)

■初めての方へ

一人では遊びに行きづらいなあ…という方のための月に一度の「初めての方の日」。この日は、初めて利用される方だけが利用できる日で、初めて利用したお母さん同士が仲良くなったりする姿も多く見られます。お気軽に遊びにきてください！職員もたくさんの親子に出会えることを楽しみにお待ちしております。

■申込・問合せ

子育て支援センター
(コミュニティセンター内)
☎ 73-3240



子育て支援センター

ぽかぽか

行事予定 11月

センター開放日

1、5、6、7、8、11、12、14、21、25、26、29日
午前10時～11時30分
体操、リズム遊び、紙芝居等の時間があります。
親子で楽しい時間を過ごして下さい。

自由開放日

5、7、11、12、14、21、25、26、28日
午後1時30分～4時
好きな時間に遊びに来て下さい。

遊びの広場

15日(金)(0・1歳児) 13日(木)(2・3歳児)
午前10時～11時30分
各10組程度 申し込み必要です

休日開放日

16日(土) 午前9時30分～11時30分
午後1時～3時
17日(日) 午前9時30分～11時30分
ご家族で遊びに来ませんか。

(子育て支援センター ☎73-3240)

お誕生会

20日(木) 午前10時～11時30分
11月生まれのお友だち対象です。
10組程度 申し込み必要です。

初めての方の日

22日(金) 午前10時～11時
職員紹介、施設紹介、紙芝居等をします。
妊婦さんも遊びに来て下さい。

保育園開放日

27日(木) 午前9時30分～11時 美幌保育園
保育園集合・解散 20組程度
申し込み必要です。
保育園のお友だちと遊びませんか。

ミニスポーツ

28日(金) 午前10時～11時30分
20組定員 申し込み必要です。
※申し込み時に、保険加入のため氏名・生年月日・住所等の記入、参加者1人当たり保険料100円が必要になりましたので、必ずセンターに遊びに来て申込みして下さい。
また申し込み後のキャンセルは、保険料をお返しできませんのでご了承ください。
申し込み期間も11月1日(金)から22日(金)までとさせていただきます。



ながや りゅうと
長屋 琉斗ちゃん [H25.1.5生]
母：沙弥香さん

毎日違う表情、違う行動をしてくれるので、驚かされる反面、楽しさいっぱいです。最近は自分で移動することができる様になったので遊びの種類も増えました。これからも一緒に成長していこうね。



いしだ さら
石田 彩桜ちゃん [H24.6.20生]
母：智恵さん

いつもニコニコ元気に動き回っています。これからお姉ちゃんと仲良く思いやりのある優しい子に育ってネ！！



たけした ゆみ
竹下 優美ちゃん [H22.11.19生]
ゆうしん
裕信ちゃん [H25.1.2生]
母：詔子さん

弟が生まれますます甘えん坊になった優美、好奇心が強く、だんだん手に負えなくなってきた裕信、お姉ちゃん大好きでいつもお姉ちゃんを追いかけてます。大人になっても仲の良い2人でいてほしいです♡

●●● けんしん・相談・予防接種11月 ●●●

	種 目	健診日	受付時間	会 場
健診・相談	4 か月児健診	27日(水)	12:45～13:00	しゃきっとプラザ
	10か月児健診	13日(水)	12:45～13:00	しゃきっとプラザ
	1 歳 6 か月児健診	6 日(水)	12:45～13:00	しゃきっとプラザ
	乳児相談	26日(火)	13:00～15:30	しゃきっとプラザ
	フッ素塗布	25日(月)	12:45～13:00	しゃきっとプラザ
予 防 接 種	ポリオ	毎週月・火	9:00～11:00	田中医院(要予約)
	3 種混合	・木・金曜	15:00～17:00	
	4 種混合	毎週水曜	9:00～11:00	玉川医院(要予約)
	〃	7 日(木)	9:00～11:30 14:00～17:00	
	〃	毎週木曜	13:00～14:30	国保病院(要予約)
	B C G	毎週金曜	13:00～13:30	国保病院(要予約)
	麻しん・風しん混合	毎週月・火	9:00～11:00	田中医院(要予約)
		・木・金曜	15:00～17:00	
	〃	毎週水曜	9:00～11:00	玉川医院(要予約)
		17日(木)	9:00～11:30 14:00～17:00	
	〃	毎週木曜	13:00～14:30	国保病院(要予約)
	ヒブ・小児用肺炎球菌	毎週月・火	9:00～11:00	田中医院(要予約)
		・木・金曜	15:00～17:00	
	〃	毎週水曜	9:00～11:00	玉川医院(要予約)
		毎週火・水	8:45～12:00	
		・木・金曜	14:00～18:00	
	〃	毎週土曜	8:45～12:00 14:00～17:00	玉川医院(要予約)
		毎週木曜	13:00～14:30	国保病院(要予約)

※全ての予防接種で予約が必要となります。

玉川医院 (75-2780) 接種日の1週間前までに予約

田中医院 (73-2913) 事前に予約

国保病院 (73-4111) 接種日前週の水曜日17時までに予約

大谷幼稚園・藤幼稚園
平成26年度 幼稚園児募集



■対象児（平成26年4月1日現在の年齢）

- ① 1 年保育 5 歳の幼児
- ② 2 年保育 4 歳の幼児
- ③ 3 年保育 3 歳の幼児

希望者には、幼稚園バスでの送迎、預かり保育も実施しています。

※平成26年4月2日以降、満3歳に達した時点で随時入園可能です。

■願書交付

12月3(火)～12月9日(月)の期間中(土日祝日を除く)の午後2時から4時までの間に、それぞれ入園を希望する幼稚園で交付します。

■願書受付

12月10日(火)午後2時から、それぞれの入園を希望する幼稚園で受け付けます(定員に達するまで随時受付)。受付の際にはお父さんをお連れください。

就園奨励費補助制度

私立幼稚園の保育料の一部を補助します。町内在住の方で、満3歳～5歳児の保護者が対象です(申請は、5月末ごろを予定)。詳しくは、町HPをご覧ください。教育委員会又は各園にお問い合わせください。

大谷幼稚園(西2南1)TEL 73-2409 藤幼稚園(栄町1)TEL 73-3434

今月のPick up

第30回美幌町「少年の主張大会」

美幌町青少年育成協議会30周年記念「青少年健全育成記念式典」

日時 **11月23日** 8:45～10:50「少年の主張大会」 場所 町民会館「びほ～る」
11:00～12:00「青少年健全育成記念式典」



「少年の主張大会」は、子どもたちの健やかな成長を願い心身ともにたくましく生きる力を育むために開催しています。今年度は青少年育成協議会30周年を記念し、18名が元気一杯に発表します。大会に引き続き「青少年健全育成記念式典」を開催いたしますので、多くの皆様のご参加をお願いいたします。

美幌町明和大学 第2回公開講座

講演テーマ 「～噛むことは 生きること～」

お口の健康について、昨年も大好評をいただきました講座です！ぜひお越しください。

講師 池田歯科クリニック 院長 池田 哲 先生

■日時 11月6日 10時30分～11時45分

■場所 マナセン大研修室 事前申込不要



マナビティーセンター講座 きらり☆女性セミナー

講演テーマ「江戸から学ぶ人々の知恵と生き方」

講師 歴史考証家 岸本 良信 氏

※男性の参加も大歓迎！お気軽にご参加ください。

■日時 12月9日 18:30～20:30

■場所 しゃきとプラザ集団健診ホール

■申込 12月2日まで

■主催 らんざんの会、美幌町教育委員会

サークル開設講座 「親子陶芸教室」

■日時 11月16日 9:00～12:00

■場所 マナセン陶芸室

■内容 ペン立て、マグカップ、お皿などの制作

■対象 小学生と保護者（定員7組、先着順）

■参加費 一組500円（材料費、当日徴収します）

■持ち物 エプロン・手ふき用タオル、上ぐつ（子どものみ）

■申込 11月11日まで【指導】陶芸サークル屋の部

【申込・問合せ】マナビティーセンターTEL72-2300 休館日11/3、11/23

キッズカルチャークラブ

マナビティーセンターで楽しい休日です！

【囲碁クラブ「ヒカルの碁スクール」】

■日時 11月9日、24日 13:00～16:30

■対象 小学生～高校生

【七宝焼クラブ】

■日時 11月9日 10:00～11:30

■対象 小学生（定員10名）

【日本舞踊クラブ】

■日時 11月24日 10:00～11:00

■対象 小学生（定員5名）

マナビティーセンター「プチアートギャラリー」

マナビティーセンター利用サークル「クラフトサークル」の皆さんが作り上げた作品の数々を展示します。

展示期間 11月5日～12月3日

展示場所 マナセンロビー

びほ～る information 文化情報

芸術文化活動を応援します！

〈美幌町芸術文化振興事業補助金〉

教育委員会では、芸術文化活動の振興のために活動する団体や実行委員会の事業を応援しています。平成26年度に補助を希望される団体・実行委員会は、次のとおり手続きをお願いします。

指導者招へい事業

対象事業 優れた文化に関する指導者を招いての講習会・講演会

対象経費 講師の謝礼・旅費宿泊費の全額

芸術文化鑑賞事業

対象事業 一流の演奏家や劇団等を招いてのコンサー・公演等

対象経費 公演料・旅費・印刷費・宣伝費・消耗品費等（対象経費の1/2額）

※予算の範囲内での補助となります。

※補助を希望される場合は、事前に町民会館までご連絡下さい。（電話73-4187）

※両事業とも補助要望書の提出が必要となります。（提出期限11月30日）

※補助要望書提出が補助決定とはなりませんのでご了承下さい。（審査選定があります）

今月のPick up

レクリエーション「楽しいレクリエーションダンス」



聞き慣れた歌謡曲に合わせ簡単な振り付けで誰でも楽しく踊ることができます。

11月27日(水) スポーツセンター

- 時 間 午前10時～正午 ※受付：午前9時30分～
- 講 師 大野恵美子氏（札幌フィジカルカルチャー指導員）
- 対 象 成人一般（定員 50名）
- 参加料 無料
- 申込期限 11月20日(水)まで
- 持ち物 上靴、タオル、飲物
- 主 催 美幌町教育委員会

高校生トレーニング教室

- 日 時 12/4(水)・6(金)・10(火)・11(水)・12日(木)
午後5時～午後7時
- 場 所 トレーニングセンター
- 対 象 高校生の男女（町内在住、在学の生徒）
- 定 員 30名程度（要申込）
- 指導者 日本赤十字北海道看護大学
山本憲志准教授 ほか
- 参加料 500円（スポーツ傷害保険料）
- その他 受講者にトレーニングルーム入場許可証を発行。入場許可証取得者も参加可能。

※この事業は文部科学省委託事業により開設します。

初心者はつらつ卓球教室

- 日 時 11月13・20・27・12月4・11日（水曜日）
11月15・22・29・12月6・13日（金曜日）
午後1時～同3時
- 場 所 スポーツセンター
- 対 象 町内在住で50歳以上の初心者
- 定 員 15名程度（要申込）
- 参加料 800円（スポーツ傷害保険料）
- その他 ラケットをお持ちの方は、当日持参して下さい。お持ちでない方は卓球連盟で用意します。
- 主 催 美幌卓球連盟

日本中が歓喜に湧いた！「TOKYO 2020」



9月8日早朝、日本国民が結果に注目する中、IOC(国際オリンピック委員会)のロゲ会長が2020年のオリンピック・パラリンピック開催都市を発表！「TOKYO」という名を呼んだ瞬間、関係者をはじめ多くの国民が歓喜に湧きました。

7年後、自分は何歳になっているか、その頃どうしているだろうか。考えたのではないのでしょうか。先日、美幌町体育協会の体育賞表彰が行われ、町内関係者13団体・36名の個人が受賞されましたが、現在、14・15歳の中高生や小学校高学年の子ども達にも大きな期待が膨らみます。

東京オリンピックでは、今のところ28種目35競技が予定されています。美幌町の競技団体でいえば、陸上競技、水泳、サッカー、ラグビー、テニス、バレーボール、バドミントン、トランポリン、バスケットボール、卓球、柔道、自転車など競技が行われますから、ますます活動が活発になることを期待しています。

また、今スポーツボランティアの関心が高まりつつあ



ります。IOCに提出したスポーツボランティア数は7,500人で、それ以外に7万人のボランティアが必要とされているようです。7年後に向けて日本人の「お・も・て・な・し」のここを世界にアピールできる最高の舞台になることでしょう。

その東京パラリンピックに強い思いで取り組んでいる一人が美幌町の「車いすアスリート」の久保恒造選手です。今年フランスのリヨンで開催された車いすマラソンに日本代表で出場するも34km付近でパンクし、無念のリタイア。現在は来年3月のソチパラリンピックのバイアスロン・クロスカントリースキー競技でメダルを目指して猛練習中です。7年後の東京パラリンピックも大いに期待されます。地元選手の頑張りや活躍は、美幌を活気づけ、夢と希望を与えてくれます。

これからもスポーツの力で地域を盛り上げていきたいものですね。そのためには、それを支える町民の皆さまの温かい支援がとても大切です。

今月のおすすめ「読書の秋です ― 本にまつわる物語」



「辞書、のような物語。」
明川 哲也 他 著
大修館書店

忘れっぽい人々を相手に辞書引き屋の商売を始めた男、村を去る少女が自分の見てきたことを忘れないように書き留めたノート…。10人のクリエイターが、辞書をテーマに綴った掌編小説です。



「図書室のキリギリス」
竹内 真 著
双葉社

夫の失踪による離婚を機に学校司書として高校の図書室に勤めるようになった詩織。図書室に持ち込まれる様々な謎解きや生徒との交流を通して、詩織は少しずつ前向きに成長していく。



「さよならまでの読書会」
ヴィル・シュフルビ 著
早川書房

二人の間にはいつも本があった。末期ガンの宣告を受けた母と著者である息子は、同じ本を読み感想を語り合う2人だけの「読書会」を始める。

小中学生読書感想文コンクール表彰式

11月12日(火) / 午後4時 / 2階視聴覚室

おはなしのへや

11月7日(木)、21日(木) / 午後3時 / 2階視聴覚室 / 絵本の読み聞かせ、おはなし、紙芝居など

シニアのためのお楽しみ文学館

「駅-STATION」(132分) / 11月8日(金) / 午後1時30分 / 2階視聴覚室 / 監督：降旗康男 / 出演：高倉健 倍賞千恵子 いしだあゆみ 古手川祐子

子ども映画会

「赤毛のアン」(100分) / 11月9日(土) 午前10時 / 2階視聴覚室 / 想像力豊かでおしゃべりな少女アンが、アボンリーの豊かな自然の中で成長していく物語。

古典文学講座

11月16日(土) / 午後1時30分 / 2階視聴覚室 / テーマ「源氏物語」 / 講師：三戸渉先生(美幌高校教諭)

絵本とあそび！

11月14日(木) 午前10時30分・28日(木) 午後2時 / 2階視聴覚室 / 0～2歳児向けのお話し会

2013図書館フェスティバル終了

「みんなで作ろう楽しい図書館」をテーマに、1年で最大のイベントである「図書館フェスティバル」が9月28日から10月6日まで開催されました。第19回目となる古本市、学生ボランティアが大活躍したお話をぐんぐん！とまてばこ、図書館利用サークルによる展示などが行われ、町民の皆様及び関係各位のご協力により無事終えることができました。誠にありがとうございました。

おはなしと工作のひろば「クリスマスツリーをつくろう」

- ・わたを使ってキラふわツリーを作ります。
- ・クリスマス为主题にした本を紹介します。

11月30日(土) / 午前10時 / 2階視聴覚室 / 対象：小学生以上(幼児は大人の同伴が必要です) / 定員：20名 / 申込：11月28日(木)までに図書館へお申込み下さい。 / 持ち物：はさみ・あればラップの芯・木工用ボンド・スティックのり・手ふき・鉛筆・消しゴム

図書館ボランティアの日

11月29日(金) / 午前9時30分 / 2階視聴覚室 / 除籍した本や雑誌の「廃棄シールはり」や「図書館だより」を折る等の仕事です。皆様のご協力をお願いします。

博物館移動展「太古の元町」

10月27日まで美幌博物館で開催された特別展「太古の元町」の移動展を開催します。 / 11月7日(木)～21日(木) 最終日は正午まで / 2階ギャラリー

しもやまさえ作品展

町内在住のしもやまさえさんのイラスト作品を展示します。 / 11月26日(火)～12月8日(日) 最終日は正午まで / 2階ギャラリー

ユニットライブラリー

図書館では町内2ヶ所に地域の図書室「ユニットライブラリー」を設置しています。約200冊の図書を用意し、皆様のご利用をお待ちしています。

○南集会室(南公営住宅団地内)

○美富集会室(美富公営住宅団地内)

○開館日時 毎週土曜日 午後1時～4時

縄文人の万能ナイフ

写真の石器は、「つまみ付きナイフ」と呼ばれているものです。この石器の特徴は、つまみのような突出部分が作られていることです。またの名を「石匙（いしさじ）」とも呼ばれています。石匙の名前の由来は、その名のとおり「さじ（スプーン）」に似ているからで、江戸時代の奇石収集家・木内石亭が「天狗の飯七（めしかい）」と紹介したことが由来となっています。

スプーンのような形の石器ですが、石器の縁には刃がつけられており、実際はナイフとして使われていました。つまみの部分には、ヒモをくりつけて、首から下

げたり、腰紐にくくり付けて下げたりしていたものと考えられています。縄文人は、普段からこの石器を身につけて、森や川に出かけて行ったことでしょう。そこで捕らえた動物や魚の解体、木やツタなど植物の加工など、様々な用途に、この石器を使っていました。現代で言うところの万能ナイフのように使われた石器です。

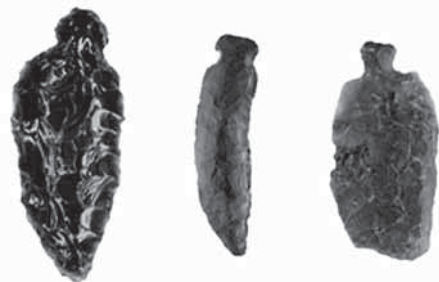

博物館モノ作り講座「羊毛フェルトでモビールをつくろう」

羊毛フェルトで4色のボールをつくり、木の枝を使ったモビールに仕上げます。ユラユラゆれるフェルトボールは、見ていただけでも楽しくなります。

■日 時：平成25年11月29日（金）、30日（土）

【午前の部】10：00～12：00 【午後の部】14：00～16：00

■場 所：博物館1F講座室

■募集期間：11月1日（金）～11月27日（水）

■定 員：16名（先着順） 幼児～一般 ※小学3年生以下保護者同伴

■持ち物：汚れてもよいタオル、お持ちの方は縫い針

■参加費：一個300円

※フェルトボールに、針を使って糸を通します。小さなお子様は、保護者の方の補助が必要です。

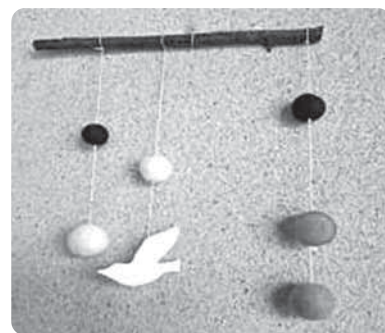

博物館歴史講座・ 「黒曜石で石器を作ってみよう」

先史時代の遺物と言えば土器と並んで代表的な石器を作ってみませんか？
※本講座は道民カレッジ提携講座です。

■日 時：平成25年11月16日（土） 13：30～15：30

■場 所：博物館1F講座室

■募集期間：11月1日（金）9：30～11月13日（水）17：00

■定 員：12名（先着順） 小学4年生以上

■服 装：石器作りの際には、細かな石が飛び散りますので、できるだけ肌を露出しない格好をお願いします。

■参加費：500円（申し込み後のキャンセルは11月13日（水）まで。それ以降は、不参加の場合でも保険代100円がかかります。）



博物館プチ工房「スティックバランストンボ作り」

棒アイスクリームのスティック棒や、竹割りばしを使いバランストンボを作ります。今月は、第3・4木曜日の開催となりますのでご注意ください。

■日 時：11月21日（木）・28日（木）

午前10時～正午、午後1時～4時のうち、ご自由に入室していただき、作品が出来上がりしだい終了（事前申込不要）

■場 所：博物館1階講座室

■材料費：100円



その他のお知らせ

交通安全ポスター作文展
11月2日（土）～24日（日）

博物館自然講座
「水辺の森のいい話
～川に魚がたくさん
暮らす訳～」
11月9日（土）、11月10日（日）

地域安全ニュース



盗難事件の発生！

9月中、美幌町内のパチンコ店内において、置き忘れた財布などの盗難事件が2件発生しました。

財布などの貴重品については、絶対に肌身から離すことのないよう防犯意識を高めて下さい。

いずれも未だ犯人は検挙されておりませんが、犯人や不審者を発見した場合には、ただちに110番通報するとともに、犯人について心当たりがある方など、何か情報があれば美幌警察署まで連絡をお願い致します。

不法投棄事件の発生！

9月中、美幌町内において、空き地や山林内に処分に困ったタイヤ、テレビ、冷蔵庫、雑誌などが投げ捨てられる悪質な不法投棄事件が発生しています。

不法投棄した者は、5年以下の懲役または1千万円（法人については1億円まで加重ができる）以下の罰金という厳しい罰則が設けられています。

美幌警察署でも警戒を強化しており、環境汚染にもつながりますので不法投棄は絶対にやめましょう。

公然わいせつ事件の発生！

9月上旬、津別町において公然わいせつ事件が発生しました。

犯人は、年齢30歳くらいから40歳くらい、身長170センチメートルくらい、ヤセ型、紺色の作業服上下を着用している男で陰部を露出して歩いていました。

この種事案は、凶悪事件に発展するおそれがありますので、被害に遭われたり、目撃をされた方はただちに110番通報若しくは美幌警察署まで通報をお願い致します。

全国でゴミ収集車の火災事故は、年間4～5千件発生しているおそれがあると言われていいます。その原因は廃棄されたスプレー缶やライターだそうです。スプレー缶等には可燃ガスが含まれている場合がありますので、正しい方法で廃棄していただきますようお願いいたします。

1. 中身を使い切る

スプレーの使い道がなくなり中身が余っている場合は、布等に染み込ませて中身を使い切ってください。

2. ガス抜きをする

ほとんどのスプレー缶には、本体にガス抜きの方法が書いてあります。穴を開ける場合は、完全にガスを抜いてから開けてください。無理に穴を開ける必要はありません。

3. 資源ごみで出す

スチール缶等と一緒に出してください。キャップやボタンの部分はその他プラスチックになりますので、分別して出してください。絶対に一般ごみと混ぜて出さないでください。



交・通・安・全・メ・モ



◎実施します！「冬の交通安全運動」

11月14日(木)～23日(土)

※運動の重点

- 高齢者の交通事故防止
- 凍結路面等のスリップによる交通事故防止
- 夕暮れ時と夜間の歩行中・自転車乗用中の交通事故防止
- 飲酒運転の根絶

◎これからの季節

こんなときは

滑りやすい！

- 日陰になっている？
日当たりの良いところは乾いていても、日陰部分の路面だけ凍っているかも。
- この路面、濡れているだけ？
本当はブラックアイスバーンかも…。特に、夜間や早朝は要注意です。
- 冷え込んだ朝の橋？
上下から冷やされる橋の上の路面は、凍っていることがあります。



平成25年町内交通事故状況(10月22日現在累計)

発生件数28件(前年比－7) 死者0人(前年比－3) 傷者32人(前年比－7)

消費生活相談



気をつけよう還付金詐欺！！

Q 社会保険事務所を名乗る男から、「払いすぎた医療費の払い戻しがある。」と電話がきた。

「北海道の社会保険事務所からでないと送金できない仕組みになっている」と親切に連絡先の番号を教えてくれた。いわれた番号に電話をかけると「すぐに振り込みできるので近くのコンビニの現金自動預払機(ATM)へ行くように。着いたら電話して。」と言われた。指示されるまま操作が終わり通帳を見ると10万円支払いになっていた。いったいどういうことなのか？

A 公的機関の職員が、還付金受け取りのためにATM操作を行うような指示の電話をすることは絶対にありません。「期限が今日まで」などと急がせる理由としては、冷静に考えたり、周囲に相談する時間を与えないためです。相手の指示する番号をうのみにせず、自分で確認することが大切です。

一度取られたお金を取り戻すことはきわめて困難です。還付金詐欺やオレオレ詐欺など、特殊詐欺はまだまだ増加しています。不審に感じたら、すぐに消費者協会や警察署にご相談ください。

消費生活のご相談は、美幌消費者協会まで

TEL・FAX：0152-72-0366

毎週月～金曜日(祝祭日を除く) 10時～16時



美幌トランポリンスポーツ少年団

■代 表 玉川英文
 ■設 立 昭和61年8月
 ■活動日 土曜日
 ■活動場所 スポーツセンター
 ■対 象 小・中学生
 ■問合先 佐藤庄一 73-4934

がんばれ未来のメダリスト びほろ スポーツ少年団 紹 介



男子11名、女子5名で活動している美幌トランポリンスポーツ少年団。2000年のシドニーオリンピックから正式種目となったトランポリンは、体操選手をはじめ空中感覚を養うのに適していると注目の競技。「みんなで楽しく大空へジャンプ!」と楽しみながら活動を続けています。12月には、25回目の節目となる会長杯が開催され、現在は、大会に向けて練習中です。がんばれ美幌トランポリンスポーツ少年団!



美幌消防団 団員募集



我が町、自分たちで守る「消防団」!



1.消防団とはなに?

消防団とは、「自らの地域は、自らで守る」という精神に基づき、通常は、それぞれの仕事を持ちながら、災害が起きたとき、自らの地域を守る活動に従事する人達により組織されています。

2.主な活動は?

- 災害活動
火災、地震、台風、捜索などの災害が発生した場合は、消防署員と一体となって、迅速に消火活動や救助活動を行い、住民の生命と財産を守っています。
- 平常活動
毎月1日、15日の定期放水訓練、応急手当の訓練、春・秋の火災予防運動や歳末特別警戒運動の広報活動を行っています。

3.入団資格は?

美幌町内に在住・在職する方。
18歳以上45歳くらいまでの地域防災への熱意があり健康な方。

4.募集人員

男性団員(若干名) 女性団員(若干名)

※ 消防団活動に必要な被服等については規則により貸与します。

5.申し込み方法

申し込みは、消防署にある入団に関する書類の提出が必要になります。

※興味のある方、更に詳しく内容を知りたい方は下記の担当まで問い合わせください。

美幌消防署 消防担当(☎73-1446)

町の公共施設・学校・事業所等にAEDが設置されているのを知っていますか?

◎AEDをご存じですか

駅や学校・文化・体育・観光施設など人が多く集まる施設に、「AED」と書かれた表示板やボックスが設置されているのを見かけたことはありませんか?

AED(自動体外式除細動器)は、突然死の原因のひとつとされる心室細動(心臓が、けいれんを起こしてポンプの役割が果たせなくなった状態)を起こした人に、一時的に電気ショックを与えて心臓の動きを正常に戻す機器のことです。



美幌消防署救急担当 (☎73-1446)

◎救命の力

心肺停止の疑いのある人を発見した場合には、119番通報とAEDの手配を行うとともに、一刻も早く心肺蘇生(胸骨圧迫・人工呼吸)を開始することが大切な命を救う力となります。

◎AEDの設置施設と貸出

美幌町では、公共施設、小・中・高等学校、グループホーム、事業所などの施設に47台のAEDが設置されています。AEDの設置箇所については、美幌町のホームページに掲載されています。

また、消防署ではAEDの貸し出しを行っておりますので、希望する方は消防署までお問い合わせ下さい。



新しい飼い主を探しています

6月7日古梅で保護されました

色:白い薄茶 大きさ:中型
性別:オス

【問合せ】
環境生活グループ 環境衛生担当
☎73-1111

11月のCALENDER

11月

1(金)	
2(土)	第64回美幌文化祭 10月号P10
3(日)	
4(月)	
5(火)	
6(水)	明和大学公開講座「噛むことは 生きること」 P26 悩み心配事相談 P19 1歳6か月健診 P25
7(木)	
8(金)	こころの健康相談会「こころの健康づくり」 P20
9(土)	町民フォーラム「みんなでやってみよう！認知症予防」 P14
10(日)	びほろ子どもまつり P16 美幌町教育講演会 P18
11(月)	定例行政相談 P19
12(火)	全国一斉すずらん法律相談 P19
13(水)	10か月健診 P25
14(木)	
15(金)	
16(土)	ニッテン製糖工場を見に行こう！ P16
17(日)	
18(月)	
19(火)	
20(水)	女性のためのなんでも相談 P19
21(木)	
22(金)	
23(土)	少年の主張大会 P26
24(日)	
25(月)	フッ素塗布 P23
26(火)	植松努講演会「思うは招く」 心の健康相談 P19 乳児相談 P23
27(水)	4か月健診 P23
28(木)	
29(金)	
30(土)	

11月の納期

- 国民健康保険税(第5期)
 - 固定資産税・都市計画税(第6期)
- 納期限／12月2日(月)**
夜間納税窓口開設／12月2日(月)
午後5時30分～8時／納税担当(窓口⑨番)
- 支払いには、便利な口座振替を！

11月の休日当番病(医)院

診療時間／午前9時～午後5時

- 3日(日)…女満別中央病院／☎742181
- 4日(月)…美幌療育病院／☎73145
- 10日(日)…津別病院／☎762121
- 17日(日)…玉川医院／☎762780
- 23日(土)…びほろ耳鼻咽喉科／☎733900
- 24日(日)…美幌町立国保病院／☎734111

11月の運転免許証更新時講習

会場／町民会館

- 6日(水)…優良13:00～13:30
違反14:00～16:00
- 13日(水)…一般13:00～14:00
初回14:30～16:30
- 20日(水)…優良13:00～13:30
違反14:00～16:00

※免許証の更新手続きが完了していない方は
受講できません

水道修繕

- 美幌管工事業協同組合 (☎735050)

午前8時から午後6時

※上記時間以外の緊急時→役場

(☎731111・当直)

人のうごき

平成25年9月末現在

人口	21,047人(+25)
男	10,162人(+28)
女	10,885人(-3)
世帯数	9,730世帯(+30)

※()は前月末との比較